大光報

內政部新聞紙登記證京警字第弍零四號 中華郵政登記認爲第一類新聞紙 廣東郵政管理局登記執照第二八

廣州版

（總社）

社長：陳錫餘

TAI KWONG PO

(THE IMPARTIAL & ENLIGHTENING JOURNAL)

CANTON, KWANGTUNG, CHINA.

THE NORTHERN KWANGTUNG EDITION – KUKONG
THE SOUTHERN KWANGTUNG EDITION – KWANGCHOWWAN
EASTERN KWANGTUNG EDITION – SWATOW

總社社址：廣東廣州光復中路七十四號
總社電話：編輯部一五七四三
經理部一五七四三
營業部一一八八五
總社電報掛號：廣州七四一一

粵南版：廣東湛江市赤坎光復路
粵北版：廣東韶關風度中路九十二號
粵東版：廣東汕頭市昇平路七十四號
海南版：廣東海口新華路十一號

今日出紙兩大張
報費零售每份國幣三千元
（外埠另加郵費）

中華民國二十八年七月七日創刊
新聞紙第二八五二號

公開介紹選舉

丘昭文爲南區律師界國民大會代表：

此次國民大會代表選舉中央黨部已提出丘昭文君爲南區自由職業團體律師界國代候選人而丘君對於律師同業之權益向來關懷且爲現屆之律師界國大代表確能代表我輩意志行使職權同人等謹介紹同業請一致投丘昭文君之票使丘君以參與制憲之人參與行憲同時我輩之權益亦受保障是所厚望

介紹人律師 葉夏聲 曹受坤 黎慶恩 錢樹芬 陳大年 雲逢銓 吳偉寰 何覺甫 沈振中 鄺和歡 唐濟安 朱伯然 伍暖森 等共律師三百六十八人

崔龍文敬請選民今天切勿再放棄投票：

商務印書館最新編印

新小學文庫

第一集

▼時代兒童的精神食糧

▼基本教育的優良讀物

全集一三〇〇種分訂二〇〇〇册

本月內預定 實收一四七萬八四零零元 不予變動

爲日無幾●請速惠定

廣州分館 廣州漢民北路

中央洋服專家

身材各異 裁剪不同 欵式新穎 價格相宜

漢民北路二四七號

中央信託局

團體分紅儲蓄存款 民國卅六年十月份分配紅利中籤號碼單

本月分配紅利抽籤係於十五日下午三時在上海虎丘路二十號本局大禮堂公開舉行由財政部代表王鰲堂、中中交農四行聯合辦事總處代表徐世綏本局理監事會代表楊立章查賬會計師丁哲明到場儲戶代表葉元傑、劉世助監督辦理其結果如次：

1·甲種第一期第一團體之中籤分紅存單號碼：

紅利別	中籤存單號碼	戶數	分配紅利金額
第一紅利	A014288	一戶	獨得國幣一千萬元
第二紅利	A011541 A011777	二戶	各得國幣一百萬元
第三紅利	A017726 A010190 A016749 A017659 A014617 A016187	六戶	各得國幣五十萬元
末尾紅利	凡存單號碼末尾96者均爲中籤	一百戶	各得國幣五萬元

2·甲種第一期第二團體之中籤分紅存單號碼：

紅利別	中籤存單號碼	戶數	分配紅利金額
第一紅利	A029733	一戶	獨得國幣一千萬元
第二紅利	A0228[illegible]0 A023639	二戶	各得國幣一百萬元
第三紅利	A023087 A028888 A021319 A027413 A026947 A020959	六戶	各得國幣五十萬元
末尾紅利	凡存單號碼末尾83者均爲中籤	一百戶	各得國幣五萬元

3·甲種第二期第一團體之中籤分紅存單號碼：

紅利別	中籤存單號碼	戶數	分配紅利金額
第一紅利	B015878	一戶	獨得國幣一千萬元
第二紅利	B016435 B016423	二戶	各得國幣一百萬元
第三紅利	B014157 B015622 B015[illegible]77 B01[illegible]40[illegible] B012[illegible]26 B01[illegible]586	六戶	各得國幣五十萬元
末尾紅利	凡存單號碼末尾6[illegible]者均爲中籤	一百戶	各得國幣五萬元

4·甲種第二期第二團體之中籤分紅存單號碼：

紅利別	中籤存單號碼	戶數	分配紅利金額
第一紅利	B023528	一戶	獨得國幣一千萬元
第二紅利	B021254 B023625	二戶	各得國幣一百萬元
第三紅利	B021271 B020[illegible]03 B023010 B023494 B024394 B027160	六戶	各得國幣五十萬元
末尾紅利	凡存單號碼末尾12者均爲中籤	一百戶	各得國幣五萬元

5·甲種第二期第三團體之中籤分紅存單號碼：

紅利別	中籤存單號碼	戶數	分配紅利金額
第一紅利	B03[illegible]448	一戶	獨得國幣一千萬元
第二紅利	B037112 B039932	二戶	各得國幣一百萬元
第三紅利	B037011 B037340 B038139 B036162 B03[illegible]343 B[illegible]39537	六戶	各得國幣五十萬元
末尾紅利	凡存單號碼末尾[illegible]7者均爲中籤	一百戶	各得國幣五萬元

6·甲種第三期第一團體之中籤分紅存單號碼：

紅利別	中籤存單號碼	戶數	分配紅利金額
第一紅利	C015969	一戶	獨得國幣一千萬元
第二紅利	C011532 C013583	二戶	各得國幣一百萬元
第三紅利	C011193 C013653 C019297 C014565 C[illegible]16231 C016178	六戶	各得國幣五十萬元
末尾紅利	凡存單號碼末尾68者均爲中籤	一百戶	各得國幣五萬元

7·甲種第三期第二團體之中籤分紅存單號碼：

紅利別	中籤存單號碼	戶數	分配紅利金額
第一紅利	C[illegible]2[illegible]136	一戶	獨得國幣一千萬元
第二紅利	C029951 C02360[illegible]	二戶	各得國幣一百萬元
第三紅利	C025291 C023455 C025329 C026421 C[illegible]23373 C027397	六戶	各得國幣五十萬元
末尾紅利	凡存單號碼末尾52者均爲中籤	一百戶	各得國幣五萬元

8·甲種第三期第三團體之中籤分紅存單號碼：

紅利別	中籤存單號碼	戶數	分配紅利金額
第一紅利	C033272	一戶	獨得國幣一千萬元
第二紅利	C036271 C037289	二戶	各得國幣一百萬元
第三紅利	C034533 C037100 C033396 C030983 C033017 C030755	六戶	各得國幣五十萬元
末尾紅利	凡存單號碼末尾29者均爲中籤	一百戶	各得國幣五萬元

乙種

紅利別	第一期 第一團體	第一期 第二團體	戶數	分配紅利金額
第一紅利	A14915	A022823	一戶	獨得國幣五千萬
第二紅利	A017780 A019026	A02191[illegible] A026[illegible]	二戶	各得國幣二百萬
末尾紅利	54	16	一百戶	各得國幣十萬

附註 本月中籤紅利自民國卅六年十二月一日起憑存單發給逾期五年不來領取者停付（如有錯漏以本局號碼簿爲憑）

廣東全省水災緊急救濟委員會公告

公開招投麻包廣告

本會現需用大麻包弍萬個定期於十一月二十五日上午九時在漢民北路財政廳二樓公開招商承供有意投供者請到本會取閱章程屆時競投可也

國立政治大學錄取新生通告

本校本年度大學部招考新生在廣州舉行茲將該區錄取各生姓名及系別開列於后仰該生等務於本年十二月十五日起至十二月二十日止按照規定來校報到逾期不到即予除名除個別通知外特此通告計開（以報名先後爲序）法政系賀凌虛[illegible]寬强梁忠成唐景岫曾傑黃憲紹陳威西經濟系唐光南朱耆明區國雄高昌驥李慶均簡美霜（女）外交系伍子誠嚴巢寬朱綱鉅李維德地政系彭道淋陳平均劉志遠湯國樑謝邦英翟陳鄭教育系楊思深舒[illegible]林以上共計二十五名

中華民國卅六年十一月廿日

校長顧毓琇

黃鎮球啟事

此次奉命返粵服務自衡德薄能鮮恐負衆望不勝惶悚昨承友好駕臨機場熱誠相迓至深紉感本應分別踵謝惟當接任之前事務較多未克如願再以時間關係各方酬酢祇有心領謹佈區區諸祈曲諒是幸

黃鎮球

聯合勤務總司令部廣東供應局公告

卅六年十一月廿二日 工發字第八五五號

查本局各單位前接收河南新塡地倉庫民產部份經定期分別發還仰各該業主於本（十一）月廿六、廿七兩天（上午八時至十一時下午二時至五時）携同所有管業契據證明文件前來河南同福西路尾倉庫大門口辦理登記以憑核發特此公告

局長陳守鋒

聯合勤務總司令部廣東供應局招商製作大行軍鍋灶啓事

本局擬招製大行軍鍋灶一批如有意者請自登報日起至本月廿五日止到河南本局第四科登記索取簡則

粵海關稅務司公署通告

茲有本關緝獲各案之充公私貨一批計有洋捲烟海味烟紙（須領有稅務署准購單）綫電器料及收音機（投購者須領有交通部護照）呢絨化粧品及洋雜等貨物定於本月二十七日上午九時在本關後院私貨倉前當衆標投所有上列各標貨物之種類數量及標賣辦法等項另紙張貼本關門前及私貨倉佈告處凡欲投購者希於本月二十四日至二十六日每日上午九時至十二時下午二時至五時前來本關私貨倉參閱貨樣並於本月二十七日上午九時以前按照規定辦法攜備保證金（廣州市交換行莊本票）來關競投合行佈告週知此佈

中華民國三十六年十一月二十日

稅務司張勇年

粵海關招投修理工程

本關河南宿舍大修天面局部間格粉飾及濬深食井等工作各營造商有此項工程經驗願意投承者可於辦公時間携同資歷證明文件到本關監察課領取章程競投於本月廿八日下午四時前落標此告

稅務司張勇年

民國卅六年十一月二十一日

探訪湖南寧鄉人黎銳生（作圖）先生及其家屬啓事

不通音訊將近十年深爲想念見報後望速函湖南衡陽粵漢路局材料處唐廉如有黎公友好知其下落者敬乞示知爲感

劉黎杰 唐黎新蘭 唐振蕃同啓

交通部粵漢區鐵路管理局招標承辦修車用木板一批通告

本路現招商承辦修車用木板一批凡殷實廠商經驗豐富在廣州市政府及同業公會領有營業執照或登記證者請自登報日起至十一月廿四日上午十二時止到大沙頭車站二樓廣州購料室取閱章程繳納押標金國幣叁百萬元領取標單詳細塡列密封加火漆投入標櫃於十一月廿四日下午三時在上開地點當衆開標特此通告

香港新亞大酒店股份有限公司召開股東常會公告

本公司茲經董事會議決定於國曆十二月八日（星期一）上午十壹時在廣州市太平南路本公司廣州分店八樓大禮堂舉行股東常會報告復業情形及營業狀況與賬目同時改選董事暨核數員除分函附奉出席証及委託書外特此公告如股東中因住址遷移對本公司前寄函件致未得收者請即函知香港本公司或廣州分店以便補寄出席証等件又自即日起至開會日止停止股份過戶合併佈聞

三十六年十一月八日

董事會啓

天喜堂調經丸

求子得子 求愈得愈

獨沽一味

啓事

本丹獨創卅五十年盛銷遍及全國與海外各地一切女科各病不論已婚未婚會育難育有求子得子求愈得愈之實效洵非萬金安敢獨沽一味誠現代女科最信譽專藥現售每瓶三萬元可服五天敝行近以物價波動頻繁爲維持成本計不得不隨時根據原料價格而調整售價本丸代理店號遍及全國各城市鄉鎮報價通知容有遺漏至使各代理未盡事先接得調價通知仍以舊價售出致蒙損失抱歉實甚敬希各代理本丸店號即將地址函告俾有聯絡及隨時報道丸價數行並時備各種宣傳用品等亦得逕行寄奉應用

廣州下九路天喜堂藥行披露

律師王有德代馬鄺健廉買屋公告

現據上開當事人到稱：「本人邊中買受合福堂羅植生自置屋業一間座落本市惠福分局段內雲台里第十九號及屋後毗連宅地一段（即雲台新街未列號地段）深濶四至以契證圖則爲準經於本年十一月十九日交定立帖定期同年十二月四日交易如有來歷不明一切轇轕等情希於期前向賣主理處一經交易概與本人無涉請代登報標貼聲明」等語前來除標貼外合代登報公告如上

事務所：廣州市漢民南路太平沙通津四號二樓

實用高級會計學校招專修班生

本校特設中英文打字暨國語專修班第二期定十二月一日開課‧章程函索又承辦打中英文文件迅速美觀價另議又本校高級第五第八兩班畢業証書業奉教廳驗印發還仰該班生速携前領臨時証書來校換領

校長會計師趙灼

校址：惠愛東路二三六號 電話：一三〇八二

國大將在下月召開
三黨組織籌備委會
孫科任主委曾琦徐傅霖副之
民青立委名單迄未獲致協議

【本報南京特派員凌雲廿二日發專電】青民兩黨對國代，立委名額尚未採取聯合陣線，因感監委問題更爲複雜，故將商討採取一致行動。

【本報南京特派員九思廿二日發專電】國大籌備會主委孫科，今晚宴請副主委曾琦，徐傅霖，秘書長洪蘭友，商討籌備國大事宜。

【本報南京特派員九思廿二日發專電】民青兩黨立委名單，迄未與國民黨商洽協議。據民社黨楊淺明談：未協議之癥結，問題在名額與區域，民社黨要求立委一二〇名，國民黨迄未作表示，聞青年黨之問題較少。

【本報特訊】上海廿二日息：當局已派孫科爲國民大會籌備委會主委，此委會任務爲籌備於十二月二十五日召開之國大之準備工作。

【本報特訊】南京廿二日外息：國府頃宣佈組織成立一特別之十三人三黨之組織委員會，以從事於十二月二十五日召開國大之籌備工作，該會由孫科任主委，洪蘭友任秘書長。

【南京廿二日中央社專電】國民黨中常會暨選舉指導委會今舉行聯合會議，由孫科主席，對監察委員選舉問題，曾廣泛討論。并由陳立夫，洪蘭友報告與民青兩黨商談立委候選人名額問題經過。據悉：因民青兩黨名單尚未提出，故今日聯合會議中國民黨名單亦未提出討論。又：于院長右任，戴院長傳賢之後，今亦辭國代候選人，惟常會決定對二氏辭議均予挽留。

張君勱談
選舉不盡如人意 但一般尚屬良好

【上海廿二日中央社電】張君勱廿二日對大選舉發表私人觀感稱：此次大選，在我國歷史上尚屬創舉，故其影響於今後民主憲政之推進者當極重大。綜觀選舉進行二日來之情形，容有使人不盡滿意之處，但一般尚屬良好，值得欣慰。希望大家自此益加奮勉，爲憲政奠立堅固之基礎。

昨日止全國投票不過十分一

【本報特訊】上海廿二日外息：全國各地市民之使用其神聖選權者不過十分之一，兼信廿三日之情形當極擁擠，因該日爲星期日，各機關工廠等均休息，選民投票較爲方便。吳市長對選舉情形發表意見稱：「首次普選之進行情形已顯示續漸進步，在世界各國，勸導民衆投票均爲一艱難之工作，而在中國，則尤爲困難，因大部份民衆均不知選舉之意識及程序，余對此次首次之民主試驗之成績甚表滿意。」

蔣主席今投票
京競選花樣昨日更多
女記者請投伙計一票

【本報南京特派員九思廿二日發專電】今日爲國代選舉第二日，首都今日爲各職業團體投票，競選及投票情形，較昨日益爲踴躍，花樣翻新之競選傳單，較昨日更多。各種宣傳花車，來往疾馳于旌旗招展紅綠飛揚之大小通衢，幾使此深秋古城，生動熱鬧。今日投票所六十有七，參加選舉之職業團體十餘單位，以商會及新聞記者兩團體競爭最烈，次爲工礦團體，而農會選民，對此似不甚感興趣。記者公會會員投票所設介壽堂，四週滿佈馬星野，馮有眞之競選宣傳紙及照片，馬以「南京新聞界一致支持馬星野」爲號召，馮則大書「歡迎你的朋友馮有眞」，馬馮二人均以大小汽車數輛迎送選民，中韓女記者張明，僅在投票所前貼一樸素之布，上書：「同業們，你們若是伙計要支持伙計，請投伙計張明一票」此語甚爲懇切，果獲選票不少。然據估計，馬星野所獲之票數當居首位。教育團體之選舉約分三派：一是學生，市立學校乃老教育界人士，多屬朱家驊；一是教會學校，多選滙文，劉良資；一是京市教育會會員，多選余井塘，但仍以朱家驊得票最多，其他大都一色青者，以商會爲王纘緒；工礦業爲陶桂林。明日爲區域選舉，亦爲國代投票最後一日，蔣主席明日上午八時，將親赴大行宮投票所投票，新聞記者邀今日參觀，因蔣夫人昨投民社黨一票，若干敏感人士，預料蔣主席或將投給青年黨一票。

滬記者選舉
僅十五人棄權

【上海廿二日中央社電】本市新聞記者公會國代選舉，於廿二日上午八時起至下午六時止，在西藏南路青年會二樓舉行投票，記者公會理監事馮有眞，程滄波，陳訓畬等均先後到所投票，上午十時至下午四時爲投票最擁擠之時，至投票截止時，選票已大部份完，棄權者僅十五人。

【上海廿二日中央社電】爲國大代表選舉第二日，全市各區職業投票所情形，一般均較廿一日熱烈，投票人數益見增多，秩序亦尚良好，上午八時半杜月笙曾親至投票所投票。

平市選舉票
發出三分一

【北平廿二日中央社電】平市選舉熱烈情緒今有增無減，胡適校長於午後一時許赴北大紅樓投票所投票。自由職業選所，護士多着工作服參加選舉，頗爲生色，許惠東競選區域，英千里，樓兆元競爭最烈，教育團體投票超過昨日一倍。據選所估計，投票所兩日來約發出三分之一。

蔣主席答記者問
天下一家之理想可逐漸完成
大選將告完成全國仍須努力

【本報南京特派員凌雲廿二日發專電】蔣主席頃以書面答覆聯合社記者提出問題稱：欲謀世界和平，誠爲一最艱鉅之工作，余確信聯合國機構之成立，可以逐漸完成「天下一家」之人類最高理想。此爲廿世紀一個最重要之進步，凡改善人類情形遇到種種困難，此固不足爲怪。但余深信各會員國如能以整個世界幸福爲目標，而置本國利益于其下，則必能由互相諒解，互相努力，則所有困難，必獲得最後解決。關于舉行大選，準備實施憲政一事，主席宣稱：我們籌備此重大事件，已將完成、仍須全國努力，在各方面加速進行。我人今日之任務較諸戰時未見減輕，其環境之困難亦并不減少，但余誠意希望全體人民，均將增加決心，以掃除妨害國家早日完成復興計劃之一切障礙。民主政治的基本條件，即爲法治，當然政府官吏之一切行動，皆應根據法律，但人民亦應學習守法，唯有如此，民主制度方有健全永久之基礎。聯合社記者共提出四項問題，主席答覆其二，其餘如中國完成和平統一後，是否宜告退休等問題，不願表示意見。

星期論文
革新社會解救民生
——與宋子文先生談「廣東建設」——
范啟晏

腐敗的陳跡，還未完全剷去，新的政制，還未正式確立之前，社會建設，不能依正當合理的軌道，走上健全進步而發展有條的途徑，那是勢所必然的。中國先秦時代，六朝時代，唐末流的時代，甚而至歐洲的黑暗時代，過渡時期的混亂，在歷史上層出不窮，不勝枚舉。不過，在動亂當中，千年黑暗與光明的交際，政治之道，正如大旱之望雲，急不緩，所以明智之士，胸羅奇術，因爲這正是飢者易爲食，渴者易爲飲。八年陷敵而慘遭摧毀的廣東，百廢待興，經光復後已有兩年，或限於財力，或限於物力，雖創痕尚多，當前政治的混亂，秩序的動盪，形成整個社會的不安，又爲人所公認，輿論所公然指責，或比擬諸先秦，六朝，唐末，或比擬諸歐洲黑暗時代。今次，中央明令重視南疆，簡派宋子文先生來粵主政，特任新政，規模儼然，姿態一新，正如「斯人不出，其奈蒼生何！」宋先生前爲行政院長，主理國是，今轉掌地方政務，或恐「大材小用」，「力足以舉百鈞，而不能以舉一羽」，還是過慮，因爲新政行於今日，有如甘霖時雨，必事半功倍，所以作者懷存嘗見，將治粵問題，先後急緩，鈎玄提要，草撰文章，就商於宋子文先生及社會賢明智士：

漢口投票已逾大半
發出廿萬張票，佔總數三分之一強。

【漢口廿二日中央社電】普選今進入第二日，武市各區選民投票愈形踴躍，尤以工會爲最，工人行列經常長達數十丈，自動按序排隊，情緒至爲熱烈。據估計，民來投票者已逾半數。又鄂省西南各區，均於昨日開始選舉，投票情形良好。鄂北一縣因匪擾暫行停止，鄂東其他各縣則正加緊籌辦，短期內可陸續舉行。

鄭州選舉暑起風波

【鄭州廿二日中央社電】鄭市普選第二日，除水康鎮荊某携各保證書印，依法求換，暑起風波外，其他各投票處情形均良好。鄭選民共十四極。

美軍 重要 宣佈 原來 如此

【本報南京特派員九思廿二日發專電】美軍顧問團長巴克斯，今晨招待中外記者，宣佈前傳戰時美空軍人員因飛機失事降落中國西部區被迫服奴役一事不確。該團今分發各記者以文長千字之「尋找美空軍經過之英勇故事」，說明此次尋找工作從放棄。於是此宣傳數日之「重要新聞」及「有趣消息」之謎，乃一爲之揭破，而若干「觀察家」亦從此告解決。

杭州投票不甚踴躍

【杭州廿二日中央社電】杭州普選兩日來發出之票已過全部半數以上，惟區域投票所仍不甚踴躍，市選所已飭各區保甲長挨戶通知選民，於限期內親往投票。

讓售國營事業
辦法大致決定
拜耳原料先售三分一

【南京廿二日中央社電】國營生產事業讓售民營各項估價手續，大致就緒，對天津紙業公司，國營造紙公司，及汽車配件公司，中紡公司，組織銀團，及交通銀行，昨開第四次會議，決定先行標售三分之一，又決定拜耳藥廠及德孚洋行爲代表，由中央信託局辦理標售事宜，以上各廠估價，定下週內再召開會議，議決出售辦法。

王履冰熱烈
助友黨競選

【重慶廿二日中央社電】渝市婦女團體國代選舉，廿二日上午八時，在市郊舉行，青年黨鄭秀卿被提名爲渝市國代候選人，國民黨王履冰，即放棄其自身競選，而往協助友黨鄭秀卿之競選，號召該會會員，排列成隊，前往凱旋路投票所，其奮興之情，極爲熱烈。投票開始後，王履冰以其寶貴之一票，投入「鄭秀卿」三字入箱中，多數會員相繼投票。此時市選所主任委員張篤倫，川康黨務指導員亦到場巡視，表示擁護王履冰協助友黨之舉，嘉許。

幷設票匭車
便工人投票

【太原廿二日中央社電】太原職業團體國大代表選舉，以流動票匭汽車三輛，於今日上午出發至城郊各工廠礦廠，以免影響工作。

民盟人員離滬
章伯鈞扮伙伕
循粵漢鐵路轉赴香港

【本報南京特派員凌雲廿二日發專電】郭沫若，茅盾，史良，沙千里等紛紛離滬去港。又章伯鈞化裝伙伕，搭輪去漢，再由粵漢路轉赴香港，是否催促民盟代表赴港會議，決定今後之策略，未可知。

限制新聞紙張
內部認爲困難
督導會祇知維持原案
軍服剪裁有節約辦法

【本報北平特派員天梅廿二日發專電】北方報紙請求放寬紙張配額，張嘉璈考慮，結果仍維持原案。

【南京廿二日中央社電】政院節約督導會第四次會議通過一件，係由蔣主席以田主持，按該辦法第一條各地報紙廣告之編幅，以在新聞紙張內，部份節約。

蘇機五百集中旅大
安東有匪機四十架

內債外債
償付情形

天津天氣冷
選民選舉熱

【天津廿二日中央社電】天津普選投票第二日，天氣較昨尤爲寒冷，風刺骨，然投票所中情形踴躍，各區選民均擁擠不堪，共中更有一老媼，年逾七十，髮已盡白，亦不少年青婦女，携兒抱女前往投票，餅店之夥計，滿身麵粉，仍立於領票行列之間。

投票最踴躍
筑婦女工人

【貴陽廿二日中央社電】今日爲筑市選民往各選所投票之第二日，各所中以婦女團體工人團體投票最爲踴躍，估計今日各所投票之票，已逾半數。

台人穿新衣
恭謹投一票

【台北廿二日中央社電】台北各投票所今晨極擁擠，今日被選人，分由松山機廠及鐵路工人一千五百餘人，附近各站超來投票，致中山堂之票所擁擠，更甚。全省各縣市如基隆，台南，高雄，台中，亦均熱烈，選舉所中秩序良好，不斷見有着新衣冠前往投票者，令人起敬。

成都競選
出動啦啦隊

【成都廿二日中央社電】大選今益熱烈，八時前民即聚集投票處，競選者活動更緊張，宣傳汽車隊，拂曉即出動，啦啦隊使人有應接不暇之勢，鄉區選舉亦熱烈。

買菜與選舉
亦同其重要

【瀋陽廿二日中央社電】今日投票更爲踴躍，因晝間漸短，各投票所均於四時半結束，投票總數較昨日爲多，惟全市之熱烈，亦不亞于昨日，家庭主婦有於晨市採菜前往投票者，競選人以「許投花者許選人」等標語，在明處暗處相勉，不許在暗處活動者，當局已經舉行方簽署之候選人與地方有進入短兵相接階段。

京市立委選舉
漢奸也候選
奚樹基被高院檢舉

【南京廿二日中央社電】市立委候選人廿一日公告後，頃經首都高院發現其中區域候選人奚樹基，曾任僞職，於本年九月十九日由高院以通謀敵國違反本國罪判處有期徒刑二年六月，褫奪公權二年，但因在申請覆判期間，尚未執行，高院刻已提請有關機關注意。據法界人士稱：根據五年八月九日行政院公佈之「僞組織或其所屬機關團體任職人員限制辦法」規定，奚樹基并無候選資格，明知僞依本辦法應受限制之人員而仍推荐或錄用者，其原推荐人主管長官應依法懲戒。

新提前行憲
實行民選省府主席
府委鮑爾漢將競選

【本報南京特派員九思廿二日發專電】久懸未決之新疆問題，因中央決定新省提前行憲，實行民選省主席而告解決。聞府委鮑爾漢，將于最近返新競選。

會審李天霞
舉行評議會

【南京廿二日中央社電】整編第八十三師中將師長李天霞，作戰不力案，經蔣主席電令撤職查辦，并令國防部次長秦德純，情報處長楊大猷，作戰處副處長陳家驊，組織軍法會審後，於廿一日舉行評議會，將所獲資料及審訊情形，提供檢討，國防部處理該案，爲求審慎公允起見，已得決議，正簽呈主席核示中。

鮑爾漢近照（行政院新聞局攝）

全國將分三大勦匪區
陳誠李白分負指揮責
傅部回師入關晉南又告大捷

【本報南京特派員凌雲廿二日發專電】據悉：今後全國勦匪戰場，將分三大區域，由白崇禧，李宗仁，陳誠分負指揮之責，蔣主席爲總指揮。

【本報南京特派員凌雲廿二日發專電】瀋陽方面息：東北共匪冬季攻勢，即將隨六次攻勢而來，陳誠已開始另一新部署，最近期內，瀋陽將有一正式清勦會議，蔣主席或前往指揮機宜。又悉：張羣於華南視察前，飛瀋一行。

【本報南京特派員凌雲廿二日發專電】國民黨中央黨部廿四日紀念週，將由白崇禧出席報告軍事，對華南六省聯防進勦計劃，有所闡述。

【本報北平特派員天梅廿二日發專電】東北共匪揚言俟營口封凍後，將再進犯。

【本報北平特派員天梅廿二日十五時四十分發專電】保國軍廿一日起開始掃蕩外圍。孫連仲在保稱：平保短期可通車，李宗仁頃有令駐保高卓東軍長，必堅守保定。

【本報南京特派員凌雲廿二日發專電】傅作義部××師及孫鏡如部，均已入關，業已開赴受嚴重威脅之保定防衛。

【北平廿二日中央社電】平保國軍正嚴加警戒鐵路沿線，連日共匪爲呼應其冀魯區部調動，不時以小兵力向鐵路兩側作側面進攻，每遭國軍痛擊，得不償失，進犯保垣東南東石橋之共匪，今晨全部潰散，灃河以西有小接觸。又電：匪軍約三旅兵力連日向元曲方面進犯與國軍激戰，料日必更激烈。

【西安二十二日中央社電】晉南大捷：國軍某部一個團兵力，於廿日在平陸以北地區，予匪以慘重打擊，斃匪一千餘人，殘部仍繼續進勦中。

傳美將禁金出口
美棉貸款已談妥

【本報南京特派員凌雲廿二日發專電】美棉貸款七千萬美元，已由中央與美進出口銀行談妥，其原則已經治妥，將向美南部棉商購買美棉，並由美政府擔保。

【本報南京特派員凌雲廿二日發專電】美政府將禁黃金出口，新條例已發佈，以美國禁黃金出口，影響甚大，我國金融市場亦受影響。

蔣夫人發動
招待過境部隊

【南京二十二日中央社電】蔣夫人爲對前線作戰過境之士兵，加以慰勞，尤以浦口下關爲過境之要衝，特商請郭澄組織招待總隊，設置招待處，會同各機關團體，協助推動各地招待事宜。

法國大使梅理靄，於本月十七日下午四時半，於南京主席官邸，代表法國政府贈予蔣主席以最高榮譽勳章。（行政院新聞局攝）

民青參加議會
推翻選舉初衷

【本報北平特派員天梅廿二日發專電】北平市參會之意見，民青兩黨參加參議會，推翻本屆公民選舉初衷。

中央紛辦
黨員登記

【本報南京特派員九思廿二日發專電】國民黨黨員重新登記辦法，業經公布，所有國民黨中委，限于本月廿五日前登記完竣，日來各地中委紛電中央辦理登記手續。

台幣法幣
匯率提高

【台北廿二日中央社電】台灣銀行宣佈自今日起，台幣與法幣之匯率由一比七十九改爲一比七十六。

東北工業
打強心劑

【本報瀋陽特派員趙崎廿二日發專電】經濟部孫越崎今日飛抵瀋，約留一週，由平來東北，將對東北工礦打強心劑。

【本報北平特派員天梅廿二日發專電】北方工業方面息：此後與關係不南遷。

平糧價漲
民怨載道

【本報北平特派員天梅廿二日發專電】平糧價暴漲，麥粉廿二日越過十萬關，民怨載道。

中荷將簽
民航協定

【南京廿二日中央社電】荷大使艾森男爵廿二日語記者：中荷民航協定（三週內）即將正式在京簽字，荷使表示，甚望中荷民航班機最近即可開始飛行。

河源上游告捷
保五迫近匪巢

【本報老隆特派員倚文廿二日十八時發專電】保五總隊劉總隊長負責東江河源上游勦匪，迭與匪激戰於和河，紫五龍等縣，收復藍口，迫近匪巢，人民及機關首長捐贈大批慰勞品，德隆河間電船較安然行駛，該總隊官兵特於日昨慰勞。

美武裝部隊委會建議
立予中國軍事援助
集中援歐爲悲劇性錯誤
要求取得青島海軍基地

【華盛頓廿一日中央社專電】衆院武裝部隊委會，今要求杜魯門「立即採取有效行動」，予中國以更多之軍用物資，阻止中共軍隊。該委會委員六人最近曾往太平洋中國朝鮮視察二月，彼等均在其報告中堅持，（一）美國應恢復並促進有關八十隊一中隊空軍協定之諾言，而以軍事物資及零件供應中國。此協定所規定之各事情，在馬歇爾對華談判時所停止者。（二）應立即通過法案，予目前之駐華軍事代表團以法定之地位，該團原僅在總統之戰時權力命令下成立者。該委會復稱：即在彼等未與蔣主席商談以前，中國政府爲共軍所屈服，已使彼等不得不上呈總統，要求予中國以軍事援助。「若中國之緊急局勢，則美國在遠東阻止共產主義及導求秩序與穩定之一切努力，實將徒勞而無功」。「美國在阻止全球共產主義之擴展中，僅以其計劃集中於歐洲，誠爲一悲劇性之錯誤」。此由共和黨議員柯爾任主席之委會，復要求早日解決日本和約問題，該會稱：若蘇聯拒絕參加，吾人應分別締結和約，而由聯合國在美軍離日本後接管一切。彼等復建議美國應在橫須賀佐世保及吳港保留海軍基地。

【華盛頓廿一日美聯社電】美衆院武裝部隊委員會本日建議提早訂立對日和約，並可能在日保留三個海軍基地。該委員會由衆議員科爾率領，環遊世界兩月，井建議：（一）授權美軍事代表團訓練希臘作戰部隊。（二）加速予中國政府更多之援助。（三）發展托魯克珊瑚礁作爲太平洋上主要海軍基地。（四）加強關島之軍事設施。（五）保留大琉球一島在美國旗幟下作戰略上用途。（六）擴充珍珠港之軍油庫，準備開戰時能供應一年之需。美國即將退出日本，該委員會特別強調及早與有關國家訂立對日和約，並保證和約簽訂後，美軍即將退出日本。但稱：日本任何一個大國不同意參加討論，美方將謀單獨對日解決和約問題，但必須在美軍撤退後由聯合國接受日本之條件下，始可施行。

【華盛頓廿一日路透社電】美衆院軍事小組委員會本日提出報告，要求取得中國之青島爲美海軍永久基地，預料美海軍活動將由菲律賓移至中國云。

一業能工者至少七十五萬人。

勃魯姆組新閣
法衆院未通過
總統再命徐滿任總理

【巴黎廿一日中央社合衆電】法國社會黨領袖勃魯姆，今抨擊共產黨國際，已公開向法國之民主宣戰。勃氏向衆院要求投信任票，俾使其能組織一中間路線之新內閣。勃氏要求全國人士一致團結，共和黨人士一致團結，並保衛國家之自由，重振法國爲國際間之第三力量，俾阻止西方國家與蘇聯之國際分裂。勃氏稱：歐洲及全球各國家團體及個人，俱諒解……

在目前之經濟發展狀態下，任何重大問題，均不再能在一國境內獲得解決，任何民族若不與其他民族結合，則不能再趨繁榮，甚至不能再生存。法國所担任之角色及使命，在協助貢獻國際第三力量，俾調和各國誤解及猜疑。今日國際已有變重危機，法國已公開向法國之民主宣戰，同時法國已成立之民主權利爲目標，爲唯一目標之政黨。勃氏雖已獲三百票。

對二百七十七票之多數支持，然此數仍嫌不夠，蓋渠須獲衆院二分之一加一票即三百〇九票。

【巴黎廿二日中央社合衆電】法人民共和黨領袖徐滿，頃接受法總統之要求，允予出任總理，井試按獲得衆院之首肯。衆院業已拒絕勃魯姆爲總理之組閣，徐滿乃拉瑪廸內閣財長而非政客，以理財長而受總統要求，與各黨會商後，急進社會黨已表同意，獨立人士及右派份子亦可接受，唯仍需獲得衆院中必需之票數，同時共產黨鼓勵之罷工急速蔓延，各大工……

荷印談判
將在艦上舉行

【巴達維亞廿一日中央社專電】據可靠方面訊：美太平洋艦……

艦，供安理會三人調處委員會之用，即將在該艦上商談。談判行將開始，信該艦已抵達，時日尚未宣佈。

【中央社合衆電】聯合國三國調處委員會自巴達維亞之報告稱：巴達維亞代表與荷印雙方會商，進展甚大，獲方議宣傳停止，首先停止煽動宣傳，每日發佈戰報。

國際貿易會議
千餘代表出席

【紐約廿一日中央社專電】此間獲悉：有六十二國所派一千以上代表參加之聯合國貿易會議，今在哈瓦那開幕，與會者皆持慎重之樂觀態度，強調會議之總統，馬丁出席致歡迎辭時稱：該會議爲制定國際貿易組織憲章，推動世界商業之途徑與方法，因而達成全面生產與就業之目的。惟蘇聯及附庸國家如保、羅、南、阿爾巴尼亞等未與會，但波蘭、捷克、與芬蘭則派有代表出席。

國際人權委會
將開二次大會

【日內瓦廿二日中央社專電】此間在此後兩週內將有二重要國際會議舉行，其一爲人權委會所屬防止歧視及保障少數民族附屬委會會議，將自廿四日起至十二月六日止，其二爲人權委會之第二屆會議，將自十二月一日起至十二月十九日，並將由羅斯福夫人主席，任由聯合國經社理事會所屬委會內之十二個會員國組成，即澳、比、中、厄瓜多、印、英、伊朗、美、及海地等十二國，其任務在於研究如何使全球不致因種族分別語言及宗教……

而產生歧視之問題。人權委會曾提出十八個國家組成，係由澳、比、中、智利、伊朗、印、法、巴拿馬、菲律賓、黎巴嫩、英、美、蘇、烏克蘭、白俄、南斯拉夫等十一國，其任務在於接受並附屬委會之建議，提出有關國際人權法案及有關新聞自由之國際宣言條約之報告。

日天文學家
發現新慧星

【東京廿一日中央社合衆電】日本天文學家本田實頃宣佈：發現一新慧星，在南座附近，鳥龍星座之東，本月十四日至二十日間，台灣觀測，發現一第八級新慧星，有時閃耀，附近時亮度一次，此新星將更被證實。

耶魯大學
設西藏科

【紐約廿一日中央社專電】前西南聯大教授李安宅，已受聘赴耶魯大學，在美國大學西藏文化一課程，尚屬首次設立。

越報紙多家
被勒令停刊

【西貢廿一日中央社專電】越南臨時政府頃令：自明日起停止出版十二家越文報紙，臨時政府情報部長，……之一，竟亦在被……

遠東經委會
定明日開會議

【馬尼剌廿二日中央社專電】遠東及亞洲經濟委員會，將於廿四日在此舉行第二屆會議，我首席代表蔣廷黻，因事不克出席，將由副代表金山李幹代表出席。李氏今晚抵此，記者訪問時稱：此次會議主旨在檢討各國之經濟狀況，並研究開發之方案。……會議並設三委員會，研究以經濟及技術方面協助各國之發展計劃，蔣氏須於會後將飛返南京。

之所以受停刊處分，係因彼等有親越盟之報導。

加軍事代表
爲蘇軍扣留

【倫敦廿一日中央社合衆電】莫斯科電台稱：蘇聯已扣留加拿大駐德軍事代表團人員二人，被扣原因係此二人侵犯蘇聯邊境，同時從事一種特務任務。（渥太華……）

中墨親善
爲小學校名 墨以我國名

【墨西哥城廿一日中央社專電】墨西哥城一小學校，以中國名之，舉行命名典禮，我駐墨大使……墨國長官以中國名校，表示對中國文化之深仰，乃表示吾人敬佩。我駐墨大使館亦答謝此事。

我國兒童
將獲救濟

【佛拉辛草地廿日中央社專電】聯合國大會，頃已通過國際兒童緊急救濟基金會之報告，我代表張彭春出席經社理事會，發表清晰之簡短演說，對我國兒童基金會獲得救助表示謝忱。

日民主黨內訌
內閣即將改組

【東京廿二日中央社專電】據共同新聞社報道，本月廿四日左右，首相片山哲內閣將再度改組，係因民主黨之分裂而起。……除國務大臣林平馬外……

【東京廿二日中央社電】片山內閣昨晚民主黨會議中，幣原派公開反對片山內閣之國家管制煤礦法案。

【東京廿一日中央社專電】據大藏省公佈之統計稱：日本本會計年度國家支出總額爲四千二百十八億七千八百萬日元，已達人民納稅額之半，預計國家經濟至本年度將至五千億。

美參謀總長
布萊德雷任

【華盛頓廿一日中央社……】

行轅軍事法庭
年底始能結束
劉賢年昨返穗談話

【專訊】行轅軍事法庭長劉賢年，日前赴京，昨午返穗，據談：此次公畢晉京，井參加全國司法會議，並與各地軍法機關商討決定，戰犯在本年底以前一律移送上海，終結戰犯判決後，已決定所有在本庭審理戰犯，結束移送上海監獄處理。……全國戰犯……三分之一……海犯廣州已執行槍決……人云。（賢）

國際簡報

△蘇聯照會伊朗，伊朗取消石油合約，伊政府必須負全部責任。

△英殖民部大臣瓊斯，在下院答辯時，保守黨……

馬歇爾抵英談歐洲經濟復原

【倫敦廿一日中央社專電】美國務卿馬歇爾今午抵此，出席四外長會議……

黃國樑
派員回粵慰問同鄉

【本市訊】六十四師師長黃國樑……

拒交煤場物資
花縣縣長林志君
建廳簽請將之撤職

【專訊】省建設廳前向花縣敵偽煤礦處理物資……花縣縣長林志君拒不交出……建廳簽請省府將該縣長撤職。

梧州
銀根緊

【梧州廿二日專電】本市銀根……

普陀輪肇事眞因
宋主席飭澈查

【專訊】廣東省……普陀輪在香港遇……

桂海輪續發現屍體

立委候選人登記
梁寒操等十五人

【專訊】市選舉事務所頃接……立法委員候選人登記，計有梁寒操、鄭彥棻……等十五人。

本市學生明日
舉行鋤奸大會

【中央社訊】廣州市中上學校學生團體聯合會……

陳日自殺
昨已清醒

明特別音樂
省府廣播台

【本市訊】省府廣播電台，明（廿四）日中午十二時半至一時，請本市銀光音樂社演奏……

同學昨叙餐
廣法二十班

崔華不起訴
染料變質案

梧州商情

陶處長林英談
物資接收及分配辦法

【中央社訊】記者昨（廿二）日往訪陶處長，據稱：該處於月十日派員往各處監察倉庫，會同參議會人員前往，昨日已接收完畢，計有好米四〇六包，地腳米三〇四九砂，……乾餅乾一四二箱，……此外尚有雜碎……麥粉六……

第三季捲菸紙
配額重行分配

【專訊】本市捲菸工廠之捲菸紙……將第三季捲菸紙配額，予以重訂分配……

黃鎮球定期
下月一日接事

有調任軍區副司令說
陳沛日間即自湛返穗

復吸烟毒
請重判刑

穗市點滴

△郵政儲金匯業局規定一種簡便優待辦法，凡匯款人如願將電報匯票款項，直接存入受款人於兌付……

△國民黨省黨部，昨（廿二）下午四時舉行全體工作同人聯歡會，余主委致詞，勉同志完成後勤革命任務。

△胡銘藻昨返抵平縣，競選國大代表。

走馬看選舉

本報記者 金光

前天晨早起來即忙着應接當日的大事，據記者調查訪問所得，確實是四萬萬人行使神聖的第一天，抱着愉快的心情，趕往德宣區採訪市長第一名的投票，到達時，已來了幾位同業，都在等候着投票。投票場所也佈置好了。但還覺得空虛一樣的，就是選民和候選人相隔很似的。八時正市長偕同黃晃（省府委員）、廣州負責人，青年黨的瑞元，李局長樸生，中央社主任潘志青和幾位新聞人員到了，暑事休息，辦事人就當衆人前檢查清楚票箱後，馬上封貼。市長第一名開始登記，領票，書寫選票，是第一號，投票，市長的票先生做代表，跟着劉紀文的廣州市百餘警察也隨着投票了。到小北區，雷秘書長已投了第一票，隨着李局長也開始登記投票的，黃晃也是投劉紀文票的

（一）吳菊芳之競選廣告大牌

（二）非智識婦女投票

身份證還未領好，只得先行登記，註明補辦身份證手續，黃晃是投歐陽市長一票，投後市長時特別握手謝他。據說黃晃投這一票是出諸誤會的，當天黃晃很早到市府，候同市長出巡各區的，但市長到時，看見黃晃早到，便問道：「你什麼事這樣早來？」黃答：「我來看你投第一票」，市長誤聽作：「我來看你投你一票」，連聲道謝，黃是不得不履行諾言。

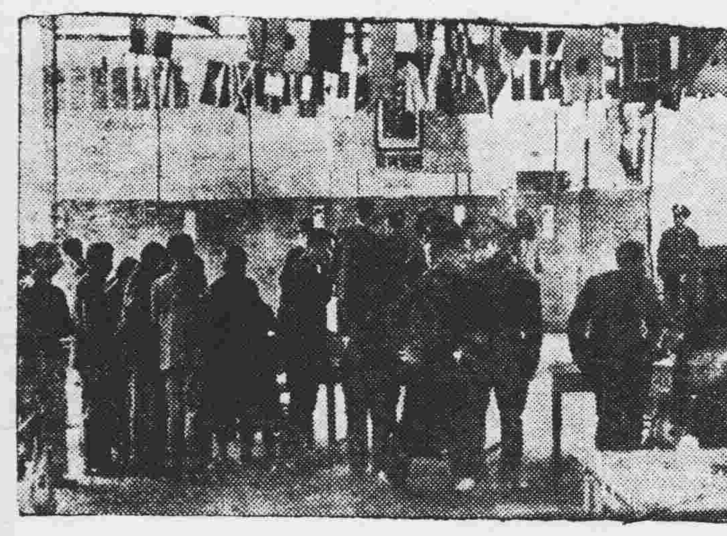

（三）陳塘區之熱鬧場面

了。到惠福區時投票人并不擁擠，不過一對青年夫婦同來投票，對確屬難事，這一對夫婦是美國的歸僑，他們聽說選舉，便很高興的準時聯袂而來，相信這一對確是標準的選民了，雖然只是他們倆，他們的內心想很難過，他們的腦海當然即時浮起在美國選舉那種熱烈的對比了。所以他們仍然很莊重的領了票，寫好票，一毫不苟地投下箱中，我心中默然起敬，敬仰這種民主習慣風度的標準選民。

到市商會時，不只選民未有到，連辦事的人還未有，他們說得妙：「商人習慣，現在一指上午九時—還是在茶樓談生意的時間」，所以辦事人也到了茶樓和他們談一生意經哪。所以商界選票「很小」，……誰來。投票到律師公會時，律師們已投了十餘票，與律師界一起的有教育會和專上學校，兩者都未有一人來投票，也有人慨然說：「教育界尚清苦，……」

（四）惠福區歸國華僑投第一票

局長汝得好：一在德宣區留學時，適逢大選，各國有組織的候選人遊行，不只事前分發小冊子，選舉期間還派出車輛接送選民到各投票處去。我們今天到醫師公會，只見一本會員去投票。到惠愛東路番禺學宮省投票處，只有擠擁，個人投票，是婦女界特別比較有組織的一串來。

比較有宣傳效力的是吳菊芳，她有一丈來高的廣告，一個十八寸的圖像，最動人的一句是：「兒童教養，婦女勞動」，「她有服務民衆的熱忱」，「請你投她一票」。劉紀文的名字也很留心看候選……

（五）番禺學宮省投票處之擠擁

他們知道更強調說：「是上頭的錯的，是他們不能擅改，選票印上可，還有不來。」到新路上，工界最熱鬧，……

（七）工界選舉事務所中工人寫票　鄧錦輝攝

監察的公正嚴明，第二天商界選所有些不同了，冷靜仍似第一天，在外觀上，內部則甚緊張，一惟投票者，按簽名，領票，寫票，投票：步驟，從高處看進去，螺旋蟻轉報和館的排字間沒有甚麼二致，與稚嘩先生描寫中國排字工人的句話：「一不出戶庭，日行千里」，這裡也用得着，全天的投票，達到千餘張。

工界第一選所，民的擠擁，也比第一天更甚，由地下至三樓的樓梯，水洩不通，所內的工作人員，也會一度因被擠迫而暫停發票，夾在長蛇隊中的一個投票者說：「前次領救濟米，擠得不及今日厲害，所幸代價也比領救濟米好」，第二選所，雖不見得擠擁，但投票數却達萬四千餘呢！

律師岑君謨 代 胡鉅鈴 遺失聲明

據稱：「本人於本年三月二十日向業綿興買受連騎樓屋業一間坐落本市萬福路三百七十五號業經依法移轉領有所有權狀有案詎於本年十一月十六日不幸被竊所有該屋上手紅白契及所有權狀登記圖章經繳地稅單據及該屋一切有關管業契證概被竊去除向漢民分局報案並依法向地政局聲請減失補領權狀外請代登報聲明作廢物等情前來合代聲明如上」事務所：廣州（３）長堤大馬路一百二十五號二樓 電話：一七九二一

鄺雄律師 代鄺光俊 買屋 通告

據稱遇中買受劉槐達自置石屎洋樓乙間坐落本市惠福分局轄內惠愛西一街門牌第八號坐北向南連地門閘牆壁樓閣間格裝修門扇窗戶磚瓦木石銅鐵自來水喉等一應俱全深闊照依原登記圖則爲准經定立帖訂明十一月三十日正午在貴律師事務所立契交易如有對於該業有權利關係及華洋轇轕者希於期前與賣主理妥一經交易概與買主無涉等語除代標貼外特通告如右 事務所大南路八號二樓 電話一三三〇七

梁宗武律師 代周華訂買將軍前廣德北路洋園第一號屋業 公告

據稱：「本人遇中與雷榮昌（前向鄭靄舞買入）買受坐落本市德宣分局段內將軍前廣德北路洋園門牌第一號四層石屎樓房屋一間所有上蓋連地門閘牆壁間格水喉水廁浴具電燈等俱全深闊四至悉照原登記圖則爲准經立帖定訂明本年十一月二十六日交易如有對於上開房屋有任何轇轕及其他權利主張者希於交易期前與賣主雷榮昌理妥一經交易概與本人無涉請代登報聲明」等語除標貼外合代公告如右 事務所：一德中路二七四號三樓 電話：一六三六八

律師朱安灝 代昌業堂 買 舖業舖地 通告

據稱遇中買受永裕堂陳永裕翁底批滿向陳元泰陳林氏買入坐落逢源段內逢源市舖業四十六號原日冊號所有上蓋連地四圍牆壁間格俱全經定訂期本年十一月廿五日交易該舖業舖地如有爭議異議各種轇轕請於交易期前聲明向賣主理妥交易後與買主無涉除標貼外希代登報聲明 朱律師事務所：光復北路二十五號 電話：一三一七三

鄧冠雄律師代成遠堂 催告珠璣路勝記昌號蔴包店 交易聲明

據稱本堂日前投承上開店號招牌舖位裝修行底燕梳電話電燈及一切像私什物等經定立帖準期本月十九日交易詎於交易期前不悉是何用心該號司理黃衡君竟拒不交易請代爲催告迅即履行交易否則所生一切損害須負賠償之責等情除分函外合代登報聲明如右 事務所：太平南路八十一號四樓 電話一七二三五號

鄧冠雄啓事

本人昨奉中國國民黨三水縣執行委員會戌皓總代電開轉奉蔣總裁指示本人決意放棄本邑國大競選此次蒙各同志同業推愛踴躍簽署提名心銘五內特此感謝

鄧冠雄律師代成遠堂 承頂珠璣路勝記昌號蔴包店 聲明

據稱本市珠璣路第二號第四號門牌勝記昌號蔴包店因業務不前經股東會議決將全盤生意於十一月十七日招出各股友投承本堂以最高價投得上開店號招牌舖位裝修行底燕梳電話（一七四八三）電燈及一切像私什物等（另單列）經即日使用長方形店章於交易後一并取銷交定立帖準期本月十九日交易如有債權債務及一切法律上轇轕未清請即向該號司理黃衡君理妥一經交易概與本堂無涉等語除公告外合代聲明如右 事務所：太平南路八十一號四樓 電話一七二三五號

律師夏楚章 續任小新街十一號 祥發號鑄造廠暨經理夏慶雲 常年法律顧問

事務所漢民北路卅九號二樓 電話一二八三〇

律師黃倬羣 代侯關扶 置業通告

據稱本人遇中買受雷炳英所有坐落本市東山分局轄內廟前西街坐北向南現編門牌第六號樓屋全間四至面積照原有圖則所載爲準所有電燈水喉鐵閘間格及其餘附着物一應俱全經立帖交定準期本年國曆十一月三十日交易請代通告如對上開舖業有任何轇轕重典按揭及其他一切權利關係者希於交易期前與賣主理妥一經交易概與本人無涉等語除標貼外合代通告如右 事務所：大新中路一七八號二樓 電話一四三〇九

梁啓勳律師證明 李子俊 陳柳鶯 結婚 公告

據稱：「我倆情投意合並得雙方家長同意經於本年國曆十一月廿一日在廣州舉行結婚請貴律師代爲證婚並登報週知」等情合代公告如右 事務所惠愛東路九六號二樓 電話一一三三八

律師鄭國智 代表廣州市潮州八邑會館聚和堂產業整理委員會 駁斥 利豐亨。乾泰隆。永豐祥。榮豐隆。隆興棧。振南行。美裕發。振大興。豐昌順。振興棧。富珍齋。等緊急通告幷轉知各承租佃人啓事

茲據稱：「頃閱卅六年十一月十九日大光報載，律師邱鐵公代廣州市潮州八邑會館聚和堂旅港值理利豐亨，乾泰隆，等緊急通告……[illegible]」 事務所長壽西路一八〇號三樓

郭友誠外科耳鼻喉科專門醫師 維新南路一一五號近海珠橋

律師李國士 續任水月宮後街 源記行常年法律顧問 公告

上開聘任者營業信譽及一切法益本律師概依法負保障之責此佈 事務所惠福東路惠新西街五號電話一一八九一

律師李國士 受任 百家利化裝品有限公司 常年法律顧問 公告

右開聘任人營業信譽及一切法益本律師概依法負保障之責此佈 事務所惠福東路惠新西街五號電話一一八九一

張贊榮律師 代黃凌氏黃鉅威等保產聲明

據稱先人黃滕公遺下所有坐落番禺市橋同安鄉石碁保上街保安陸號舖業及所有保安堂名義物業均係黃凌氏黃鉅威等共有物業所有一切處分行爲非經共有人全體同意親自簽名概不承認如有侵害共有人黃凌氏黃鉅威等所有權利自當依法訴究委代聲明以保業權等語合代聲明 事務所靖海路五十三號二樓 電話一七一九二

李湜芳律師 代珠璣路勝記昌代表等對成遠堂奧添聲明

據稱閱報載成遠堂催告交易一則內容稱投承上開店號招牌舖位裝修等語查招牌係本股東關係不能頂讓舖位無權頂受所開投各件已列明出讓單內依照單內所列明出讓各件方合又訂明兩天交易屢催不來可於本月廿二日十二點鐘前到來交易倘再逾期依約擬定免生枝節委託貴律師代函鄧冠雄律師轉知並代登報聲明前來查閱定帖屬實除代函外合代登報通知 法律事務所太平路一一九一號 電話一七三六六號

律師何振壎代 偉業堂 買屋通告

據稱：「本堂遇中買受聯勝堂前向王岳濤買受坐落本市逢源分局段內觀賢坊門牌第二十一號屋業全間所有上蓋連地四圍牆壁磚瓦木石鐵閘電燈等一切俱全深闊四至均照登記權狀爲準現經交定立帖訂本年十二月五日立契交易如對上開屋業有任何法律關係或共同所有及轇轕未清等事希於期前向賣主聯勝堂王岳濤等理妥一經交易概與本堂無涉請代標貼及登報通告」等語除標貼外合代登報如右 事務所：惠愛中路二七一號二樓 電話：一二二三一號

廣東省婦女憲政協進會緊急通告

逕啓者本會因國代選舉事項由本月廿一日起至廿三日下午六時止請各員攜帶會證及選舉權證（如未領者到會領取）返會幷指導即往參加投票萬勿放棄切要切要 廣東省婦女憲政協進會理事長孫漢生常務理事高舜華陳瑋璋李景鴻譚偉英同啓

律師沈衡業 代葉發利堂 買屋公告

據稱：「本堂遇中買受胡恆前向麥明章買入坐落本市靖海分局段內海珠路三府前士陵坊第十七號屋業一間所有上蓋連地及一切附着物等俱全面積四至照土地登記圖爲准經交定立帖訂期國曆本年十二月二日立契交易請代登報標貼聲明如有來歷不明物權債權主張轇轕未清等情希於交易期前向賣主理妥並到貴律師事務所聲明否則一經交易概與買受人無涉」等語除標貼外合代登報如右 事務所：中華北路六十三號二樓

高州同鄉會否認高風行租賃維新南路八十三號舖屋啓事

現閱入光報載高風行向高涼轉業軍官通訊處租得維新南路八十三號舖屋不日擇吉開張營業啓事一則查該舖爲本會產業前租與高原轉業軍官通訊處開設高興行租約訂明不得轉租別人該通訊處並未通知本會擅行轉租殊不合法除函該通訊處外特此登報否認高風行向高興行之租約無效 高州同鄉會啓

康靜佳 女醫師

內外全科

婦科暗病 宮病（宮炎） 宮歪宮倒 月經疾病（主治） 統理赤帶白帶小便刺痛 傳染毒症 早老色衰

難孕婦女（特長） 科學新法 指導受孕

總所 太平南路一一七號 電話一六二三七號　分所 九曲路二十四號 電話一五八一九號　留醫所 太平南路五十四號

診症時間 上午八時至四時 下午四時至五時

（設備）X光鏡 顯微鏡 紫光透熱 療電器 診治婦女各症

謝熙更改書例

檻匾屏條各十萬元堂幅十五萬元大字每尺內七萬元尺五內九萬元二尺內照加 收件處 十八甫文緣館 電話一一八四五

電白民辦車路股份有限公司啓事

查電白縣電東秋東源東瑯等路係本公司所有茲因上項路權證件於淪陷時遺失除依照規定辦理呈報廣東公路處申請補發外特登報聲明 電白民辦車路股份有限公司總經理邵磐啓

遺失契據聲明

本堂置有屋業一間坐落本市大東區葵樹園第三十六號該契據因廣州淪陷時遺失除呈請補發外特登報聲明作廢 敬安堂啓

遺失啓事

同人等於前曲江淪陷時將省立瓊崖中學粵北分校發給之高中畢業證書遺失除呈該校請補發外合行登報聲明作廢此啓 呂惠炎 黃永耀 周洪鈞 同啓

新建洋房出售

本市荔枝灣昌華橫街有新建洋房一連三間出售水喉水廁電燈俱備風景幽雅有意置業者請逕向本行接洽通訊處一德西路五三九號二樓電話壹陸柒陸伍 廣居行

買受中華北路機窩十三號屋業聲明：

本堂遇中買受柳仁壽自置座落德宣分局段內機窩街第十三號屋一間坐北向南所有上蓋連地四圍牆壁間格俱全深闊四至依照土地登記圖爲準經交定立帖定期十二月……交易如對上開屋業有任何轇轕及其他權利主張希於交易前與賣主柳仁壽理妥一經交易概與本堂無涉 林壽昌堂

買屋通告

遇中買受李月德李鏡棠自置屋業坐落陳塘分局段內清平路同塘南第一號之一及第三號共二間坐南向北深闊照原登記圖爲準所有上蓋地裝修間格等均在價內經交定立帖準明本年十二月四日立契交易如有對於該業權利關係或華洋轇轕等情請於交易前與賣主李月德李鏡棠之管業人李參利君理妥否則一經交易概與買主梁永昭無涉除標貼外特此通告 東華東路三二七號梁永昭寓

遺失契證聲明

本人有自置座落本市泰康路門牌第一三號舖屋業地騎樓地一段所有紅契證等均於淪陷期間被劫遺失除向廣州市地政局聲請登記外特此聲明作廢 梁和合 梁敬銘 仝啓

惠陽三多祝天成公司結束聲明

查本公司前承辦惠陽三多祝屬之鹽務經於本年九月初旬奉令結束報備在案嗣後如有不肖之徒假冒天成公司名義在外招搖者概與本公司無涉特此聲明 前惠陽三多祝天成公司代表人楊志和

買吉地聲明

本公司遇中買受溫戴超自置吉地蓮花井八十八號地段所有尺寸均照地政局登記圖轄內定於十一月卅日交易如前與該業主有何轇轕希於交易前理妥否則一經交易概與本公司無涉 大利公司啓

螺絲門廉價出讓

茲有五分六分二十寸至卅八寸螺絲門扣窗釘廿担鐵夾板十担扣鐵公司木便橋之用接洽處長堤三〇四合興記營造廠 號二樓電話一二二八六

遺失扣押憑單作廢

本人八日因攜帶CS（CH）廿九單位西村磁針四盆計二十枝乘飛機往柳坡海關檢扣當貼經海關發給扣押貨物憑單一紙收執失火焚燬該項扣押貨物憑單除向海關報請具結外特登報聲明作廢 孫保 孫剛同

何可醫師 鏡驗根治毒症 內外全科 婦科

梅毒 白濁 瘋毒 菌毒 癰毒 膿毒 熱毒 濕毒 腫毒 血毒 瘀毒 胎毒 癬毒 丹毒 惡毒 中毒

何可院址：豐寧路近太平戲院。

岑敬業醫 精 西女

上九路東八號 仁人醫社

卅年診療經驗產婦科。老手接生：採用最新無痛分娩法。

婦女雜孕 疑孕宮病 花柳毒症 白帶經病 留醫留產

通經水 主治閉經 神效

聞

先嚴善璋曹府君痛於民國卅六年十一月廿一日下午十一時壽終長堤博濟醫院謹擇於廿三日正午一時出殯忝屬姻世族戚友 誼哀此訃

棘人 曹耀堤 錦 泣告

幕設東川路粵光公司

血中寶

血中寶，血中寶！能把人身調理好，血中寶，血中寶！功效人人皆知道，尊體虛弱莫等閒，用特掬誠爲君告！

二天堂藥行出品 粵行：一德西路四八三號 港行：大道中一八二號

「眼藥精」 改用玻璃管新裝 啓事

楊桐竹林，創製眼藥精，純取寶貴國藥，特用科學方法，製成眼水，再煉成精，故名曰眼藥精，效力勝過眼藥水百倍，統治眼症全科，風熱膠淚，起點起膜，藥到病除，風行中外，有口皆碑，今爲郵政運輸攜帶便利計，特自本年冬起，改用玻璃管新裝，輕便美觀，且可杜絕僞冒，各界光顧，幸勿懷疑，認明管裝，庶免僞貨。

楊桐竹林 百草油 眼藥精 大藥行啓

廣州 信和發行

光復南路三十五號 電話：一七〇七六

美國道奇汽車两廣總代理

近到有最新式轎車卡車及零件 廉價現貨出售

省港澳毒症名醫 許鎮波搜毒汁

搜毒汁歷代品證經驗得來對於傳染毒症與小便腫痛血毒流血瘡爛……瘋血毒久治不愈殘毒一服一汁即日見效……[illegible]

兼辦美國羊毛絨線·零沽批發一律歡迎

經濟

嚴密管制市場 米價昨轉回跌 較最高時跌三萬餘元

【專訊】昨晨東欄到新谷一百一十餘萬斤，大量傾銷，緊急措施實行平抑糧價，經三二日來共瀉十餘萬元一担，昨日米市急轉直下，回降三萬餘元一担，輾各爲每日需要發碾絹係，畧爲購買點綴成交，祇得三十餘萬斤。概況可見一斑，湘米即卡抛放有六百包，西北二江無到，晚造新谷以零米爲大宗，沙基粮食市商耕拿，各縣產米餘區，來源自湧，供求飽和，米價日向下游降落之勢，走私嚴場管理處方面，批發登記有米二千八百〇六包，又二萬三千二百斤，谷一千七百九十五袋，又四萬六千五百斤，對於零售限價方面，暫無改變，與市相仿，湘早朴付逵四十一萬五千元，昨經已消！卅八萬元，粵路不輟充場，新谷日豐，米價日循平抑云。（商）

又訊：關於平抑米價漲風，除加強管制糧食市場，嚴密取締黑市，及禁止零售商高抬粮價外，并電令附近各縣，將大戶存粮疏運來省以遏漲風，而維本市民食云。

特種營稅開征後 收入約十億餘元 進口商特種營稅未開征

【自强社訊】據悉：市直接稅局自奉准開征特種營業稅以來，業務尚且順利，查該局于十月份以來共收入約十餘億元。關於進口商特種營業稅一項，該局曾經函請市稅捐處將本市所有之進口商號及兼營進口商者，其營業稅額超過百分之六十應撥爲該局特種營業稅課徵，惟聞稅捐處尚未見有函覆，故本市進口商之特種營稅迄今仍未開徵，該局須候市稅捐處函復後，方能核定稅額徵收。

農村豐收 食油獨暢

【專訊】市面物價普遍回卸，食油一枝獨秀，生仁土產數收，滬，漢，滬各路疏來，北江生仁中成一百十三萬元，湘，珠南仁成一百廿四萬元，京仁成一百十八萬元一担，生油當銷日盛，農村豐收，大割之時，鄉銷活躍，榨廠系於中仁貴價，成本問題，油價再突升三萬餘元一埋，牛埔銷途非時，一片捱企而耳（商）

實業公司各廠近況

【本市訊】建設廳士敏土廠自經省務會議討論決改轄廣東實業公司後，近着辦理歸併事……又實業公司紡織廠派總工程師李致一到廠指導，及經宋主席由四行貸得五十億……商

至該公司所屬製冰及飲料兩廠，因時令關係，產量較爲減少，該織廠自經中紡派員蒞粵指導後，業務報告，已較前起色，該廠長曾華勝將於日間來穗報告業務，紡織廠方面新廠長黃澤蓉，於日前始行接事，即日內即可開辦二千錠，並將原有之織布機修好八十餘機，短期內即可恢復出紗。

三季二類貨品增額 輸委會明日公佈 菜油輸出額就核定額平均分攤

【專訊】輸出入管理委員會昨（廿二）日下午三時，舉行第七次委員會議，討論有關輸入各項問題，議決：（一）進口商登記辦法中，規定應提供之證件，如係市商會及同業公會之證明，以調查之證明，易滋流弊，須另有政府機關及當地商會之證明書，始得發生效力……（二）菜油輸出限額，祇以四千擔爲限，菜油商同業公會登記有案之菜油商共二十餘家，……就核定限額平均分攤……記逾期不予受理，……審核，……出口商應於……南區及第三第二第一……至第六，第……季增加限額……

五十萬美元，除去廣州區，及廈門區，所撥限額外，實增撥八〇三，〇八二元。（一）廣州區與廈門區之分配辦法如次：第三季第二類貨品限額之分配，照前增撥總會核定比率，分配廈門區，由本分會通知廈門分會分配予進口商，或直接由廣州廠商分配，三季限額由本分配原則……分配辦法：……（甲）化學產品（包括染料）、安尼林、白報紙、（二）紙類、（三）其他紙、（四）捲烟紙、（五）金屬品、（六）油脂、（七）膠、（八）油，（九）……

硫酸，機器皮帶，（十一）肥料，石料，（十二）其他，及橡膠製品等十四類貨品，四類貨品之分配比率，第三季……照越南、菲律賓、英、美等地……五十萬元……（依照）七月十四日……

廣州區增加各項貨品分配表（附表二）（三）第二類貨品第三季本分會轄區各口岸（不包括廈門區）增加限額分配表（附表三）（四）B字軌……進口商經營之硫酸，智利硝及肥料，得增加額改配自報紙，（五）第二類貨品第三季增加限額（附表四）……廣州市第二類貨品進口商分配表（附表五）（七）油類貨品……

糧貸百億元 轉貸水災會

【專訊】市米糧業同業昨奉省政府代電，略以關于本省救災農貸一百億元一案，前經議定由本府轉貸各縣市購運鄰省餘粮，現因各省均禁粮出省，購運困難，經決定轉貸本省水災緊急救濟委員會爲採購工賑粮之需云。

被封金鋪銀號 發還業主管業

【專訊】月前因買賣外鈔黃金被封店舖，經市府核定准予揭封發還業主管業者，有隆生，仁和，均益行，活仁藥房，豐實，信德莊，實成棧，泰昌，昌仁，同昌，活昌，……等十三家，同泰行……元昌，華益，……尚家，……全部與……均……照章於本月二十日止前來驗證，聽候核示。（財政局另案抑辦）

米公會會員大會 廿四日休業一天

【專訊】市米糧商業同業公會成立週年紀念，暨第二次會員大會，定期廿四日舉行，爲使各會員普遍參加出席起見，該會決議是日休業一天，以提倡節儉，特備茶會慶祝，又該會決定凡未及從新登記之會員，得憑會員證出席。

各行商情表（十一月廿二）

下列物價法幣本位計算

穀米類（改用市秤計）
- 齊眉米上 五十一萬元
- 洋粘米上 四十五萬五
- 路粘米上 四十八萬元
- 絲苗米上 四十九萬元
- 七扭種米上 四十七萬元
- 新興白米上 四十八萬元
- 湘早朴 卅七萬五
- 大席米上 五拾五萬元
- 桂粘米上 四拾一萬五
- 新寧谷 廿六萬五
- 露粘谷 卅二萬元
- 絲苗谷上 卅二萬八

油麩類
- 土滑生油 七十六萬五
- 新灣生油上 七十六萬元
- 北江生油新 七十五萬元
- 栗子油 一百八十五萬
- 桐油桶庄 二百〇五萬
- 土搾生油 四十五萬八
- 粵生油 四拾五萬五
- 大豆餅甫 四十六萬元
- 東江茶油粕 三十萬元
- 月豐田料 九十二萬

鹽類（包稅市担計）
- 沙扒上 四十萬元
- 汕尾 卅五萬五
- 大州 卅四萬五
- 烏石上成 廿六萬五
- 三丫 四十一萬元

糖麵類
- 榴花新粗砂 一百七十八萬
- 五羊舊砂 一百八十二萬
- 順德片糖新 八十三萬五
- 順德糖粉 七十〇萬元
- 知聞譜散麵 一百三十萬
- 紅多福麵 八十一萬元
- 兵船麵泥庄 七十一萬元
- 旭日麵 六十九萬五

豆類
- 九龍菜黃上 六十三萬元
- 新滇乍黃 四十八萬五
- 柳州珠黃大 五十八萬元
- 北江綠豆上 五十六萬元
- 湛江眉豆上 五十一萬元
- 衡陽烏豆 五十七萬五
- 天河珠黃 六十一萬五
- 北江青豆 五十萬〇五
- 北江紅豆新 六十六萬元
- 北江竹豆 卅八萬元

火柴類（包箱稅計）
- 勝利牌 卅七萬元
- 戰馬牌 卅七萬元
- 火猴牌 四十一萬元
- 游泳牌 卅八萬元
- 三角牌 四拾萬元

洋紙類
- 歐美白紙中 五萬二
- 又60磅另稅 四萬元
- 赤道皮紙 四萬四
- 歐洲新聞另稅 一百萬元
- 白報紙粘 六十八萬元
- 白打字紙粘 七十五萬元
- 二號紙 一百廿五萬
- 油臘紙上 一百十五萬
- 玻璃紙粘 六百五十萬元
- 煙仔紙餅庄 六十二萬元

土紙類（上貨）
- 綿紙玉扣 廿八萬元
- 特號長樂 廿八萬元
- 二號公益 廿四萬五
- 龍南東庄新 一百廿六萬
- 南雄東庄三手 一百八十五萬
- 頭印實尖 五十四萬元
- 和平夾庄上 一百萬元
- 貝嶺中包料 十三萬五
- 長江寶信五印 百卅三萬
- 長江車紙四印 八拾六萬
- 織口南和花雀 十二萬二
- 大坪東文紙料 百二拾萬
- 南雄玉扣飛簾 十八萬五
- 丁板東桶新上 四拾萬元
- 南山京文中山 九十四萬
- 柴字煙紙 二百九十五萬
- 太字煙紙 二百七十五萬

海產雜貨
- 連州白果 七十萬元
- 新花菇 七千八百萬
- 北新香信 一千八百一萬
- 石厦新蠔 八百八十五萬
- 龍口絲 四百七拾萬元
- 西菜干 一百拾五萬元
- 川云耳 四百八十二萬
- 廣州牛粉 四十九萬元
- 新金菜干中 一百九拾萬
- 行發菜 九百萬元
- 暹白椒另稅 五百八十萬
- 太平蝦米 七百四拾萬元
- 家蠔豉 二百二拾萬
- 西九丁 九百三十萬元
- 碣石章 一千一百萬
- 元貝 三千九百五萬

工業原料
- 上白花士令 二萬四五
- 黑桶花士令 一萬五
- 月豐哥士的 四千二百萬
- 馬加地梳打粉 二百七萬
- 星州哪油 二百六十萬
- 槐膠漢州 九十八萬元
- 月石粒新 一百八十萬
- 獅牛油按 二百四五萬元
- 火酒成 一百四十萬元
- 百灣流化石 五百四五萬
- 敵化元寶粉 二千萬元
- 三城牛漂粉 一百十五萬
- 士四片新貨 一千二百萬
- 一號食粉 一百十萬
- 紅丸 一千一百萬
- 白丸有粒 卅六萬元
- 白石油 廿八萬元
- 桃膠砵 二萬二
- 硫磺 三萬二
- 城木桶白蠟 三百九十萬

燃料類
- 香牌燈油 三百廿五萬
- 亞加倫燈油 二百三十四萬
- 美孚燈油 二百一十萬
- 亞加倫火水 三百廿五萬
- 美孚火水 三十八萬
- 美孚柴油 一千二百五萬
- 美孚黑油 九百二十萬

紗綢布疋
- 巨輪牌煙紙 二百九十萬
- 新時代煙紙 二百七十萬
- 壽鶴民煙紙 二百五十萬
- 十絲（關計） 二萬九千
- 茂昌陞桂香紗 百六十萬
- 茂昌陞素綢 一百卌萬元
- 大綢 一百四五萬
- 十支藍紗 五十九萬元
- 廿支新金城 七十三萬六
- 廿支特金城 七拾七萬五
- 廿支正雙馬 七十三萬八
- 廿支雙馬紗 七十八萬元
- 卅二支鳳凰 九十三萬元
- 卅二支銀月 九拾三萬元
- 四十支藍鳳紗 一百萬元
- 四十二支鳳凰 百〇五萬
- 水鶴細布 九十七萬元
- 12磅細布 一百十一萬
- 士林藍布 二百一十萬
- 青島華嘰 一百〇六萬
- 桑其玉白布 一百一十萬
- 金木蘭白布 一百〇九萬
- 廣豐藍布 一百廿八萬
- 家鄉棉上 百廿五萬元

華洋雜貨
- 熱血線 一百四八萬
- 飛輪牌車線 一百二拾萬
- 正扒咳車線 二百五十萬
- 金緣香皂 十二萬五
- 利郎藥皂 九十四萬元
- 萬利藥皂 六十萬元
- 固齡玉牙膏 五十萬元
- 先施牙膏泥庄 十三萬元
- 18寸飛魚帕 七萬八
- 八三雙手巾 拾二萬六
- 三牛寶綠襪 廿三萬元
- 二磅今成水壺 百一十萬
- 二磅金龍水瓶 百拾五萬
- 二磅金錢暖胆 五拾三萬
- 三鷄縫針 卅九萬元
- 三個九喉油餅 四萬元
- 新生黑貓電芯 二萬七千

祝秀俠對記者談：市小教員新待遇 下月份起必定照發 市長爲此急壞頭皮

【專訊】關於市小教員將於廿四日召開代表大會，實行新待遇一事，記者昨特往走訪教局長祝秀俠，據稱：本市市級公教人員新級照新待遇數字，即須增加七十餘億元之大數字，但中央未予分文補助，故迄今未能照新待遇實行，以維生活，教師要求實行新待遇，自屬應該，因幾十萬元之薪金，非僅小數，市府無錢，但月前公教人員待遇之薄，乃屬一般性者，實市府無錢，北實不用他們要求，市長已爲此事急壞頭皮，但將此事擴大，追此市長亦無濟於事，各教員應體諒此間苦衷，勿份起，必照新待遇發給，各校長，無論如何於下（十二）月另方面，市長於廿四日飛京，即使中央經費未能撥到，亦另爲設法予以補助，對於教員實發薪事，將予力爭云。（數）

許民輝由京返穗 視導體育

【本省訊】省體協會總幹事許民輝日前奉召飛京出席我國參加第十四屆世運會議，即席被選爲領隊及游泳指導，奉部命派爲閉會後旋返穗，許氏於昨日視導體育，計有：（一）省衛命飛返穗市體育行政（二）省市體育組織及地方體育會，市教育局，省廳。（三）省市人民體育團體（四）國立中山大學，私立嶺南大學，廣州大學，國民大學，私立中學等……

中學課程 教部將改進

【華南文化社訊】教部爲使整個中學教育，能切實配合現實需要，市立中學教育之新路向，關於中學課程標準，教育部務會議近奉修正，該項新課程標準，內容着重學已擬具，本學科之學術……於基本知識……

總務組長張萬珠等

總務組長張萬珠等更發動全體社員男女百數十人，藉會參加表演，並請藝苑音樂社演奏西樂提琴等助興，免費招待會友及來賓自由參觀。又訊，該大學第六期，定十二月初開始報名，已開課云。

私立小學 定期會操

【經緯社訊】私小會操籌備會，於前（廿一）日下午七時在仁濟路眞光小學禮堂舉行二次籌備會議，到會者陳鍾麒，各校代表出席，推定東區培正，中區眞光，……

留法同學會，招待駐校記者，商討發稿事宜，又該社社址原設惠愛中路廿五號，近因該處房屋狹小，不塹應用，決于本月廿五日遷移教育路七十四號內。

粵教育界名宿 金曾澄七十壽辰 衆門生開會籌備慶祝

【華南文化社訊】教育界名宿金曾澄下月八日爲七十壽辰，劉光，朱秀俠，高劍父，陳慶等召開籌備會議，……（二十人）……

爲金老師刊印詩集。

市美學生崇敬 高劍父的偉大

【本市訊】市美學子馮自由「武昌起義與黃克強」一文，內有記高劍父任暗殺團長事，杏劍父當時爲同盟會會長，而衆是職，由此可知高劍父對革命之獻貢，論功行賞，惟父當不在人下，退，畢生從事藝術與教育，共偉大處至足欽佩云。

西洋畫展 最後兩日

【本市訊】文德路中山圖書館之西洋名畫欣賞會，業已展出多日，市民前往參觀者極衆，今爲最後兩日，展出，聞凡欲觀學……

文理法商 先修班

本期決不招生

【專訊】牡聞一般投考大學落第學生，多在觀望文理法商學院是否仍繼設先修班一事，頃據確息：省府方面以經費問題，及該兩學院宿舍問題，本學期決定不設先修班，至前曾一度傳說法商法學院已准再招新生一事，期亦決定不招生云。（致）

中正學生 赴台旅行

【大地社訊】省立黃埔中正中學高中部本屆畢業生，有百卅人，定今（廿三）日下午乘新型運輸艦往台灣工業區旅行，并擬順道參觀香港各大中學校，約下月六日可返市。

……大同，西區中正，英，北區廣中附小，健行，等爲籌備員，並定明（廿四）日正午十二時在眞光小學召開籌備委員會，議決參加十二月十七日會操之學校，每單位需繳報名費五萬元，指定眞光小學負責辦理報名事宜，共餘未決事項，授權籌備委員會全權負責云。

中央醫院 招考X光班

【東風社訊】國立中央醫院日前招考放射班（X光班），現據該班負責人稱：經已奉准考試之一特種專門人材，本月廿四日上午九時半在五惠路該院舉行初試，……派員監察。

……復興期以至近代作品，各種流派，均有代表作，陳列，均係四百多年前的熱心收藏家……歐洲文藝……折價待，自……今次內容，共五百多……參觀者，……

國語推行會 定期召開會議

【專訊】廣東省推行國語委員會，爲擴展工作，籌組各業國語推行委員會，由省府通過章則，已具組織章程，……一百余人出席……

市民大學 增收學員 各科講座人選聘定

【專訊】市教育局爲提高市民知識水準，促進社會教育，特綜合性研究學術風尚，以市民大學，現正計劃籌辦……名額一百五十名，自即日起向市教育局報名……該校校務由教育局長祝秀俠兼任校長，……講座：……英：……

……講：市……講……，（續）

簡訊

△市警察局日前選錄警士，經分別通知……以……
△湘省立師範畢業生今（廿三）日午後……
……冊日以前往該局報到。

……張鶴齡，王越，李伯，徐錫齡，王越，李慶芝，……等爲籌委，並推……眞光……

糖廠機器出賣

茲有製糖機器全副出賣，有意承購者，向……接洽

嚴衛頤醫師

專醫肺病咳血心病內科

X光 照驗肺心腸胃內臟

特長人工氣胸手術　X光透視機鋼鐵設備

時間九時至十二時二時至五時禮拜下午休息

醫所太平南路五十四號電話一六九三七

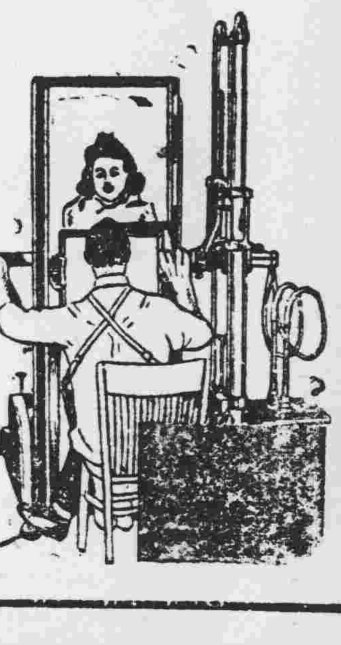

父母助手 孩子良友

唐拾義疳積散

味美易服。孩子歡迎。功能消積除蟲。和胃解鬱。許多父母當親之而使孩子肚痺。……性暴胃呆。挖鼻磨牙。肚痛肝瘦。種種疳積症象。宜速與服此散。恢復其天眞活潑之健康也。

△本埠藥房均有代售▽

廣州市下九路唐拾義藥廠發行

囍結婚啓事

我倆情投意合願結終身伴侶並得雙方家長同意謹詹民國卅六年十一月廿五日（農曆十月十三日）……在曲江結婚（建國時期一切從簡）特此敬告諸親友

張興良　沈樹珍　同啓

訂婚啓事

我倆承陳炎柳、徐煥民兩位先生之介紹並徵得雙方家長同意謹詹於民國三十六年十一月二十二日在浙江天台訂婚特此敬告諸親友

吳祖順　吳雲雯　同啓

訂婚啓事

我倆承李向榮、張竹友兩先生之介紹並得雙方家長同意謹詹於民國卅六年十一月二十一日在穗訂婚特此敬告諸親友

韓富光　周玉蓉　同啓

買屋地聲明

本人經中買受張國澄（前向羅蘭斷買入）自置坐落廣州市德宣分局段內百靈路門牌一百三十八號屋地一段深潤四至照登記證訂期本年十一月三十日立契交易如對上開屋地有任何轇轕及未清手續者于爲準經交定立帖交易前向出賣人理妥一經交易概與本人無涉除標貼外并鄭重登報聲明

郭燦瑛啓

買地

本人經中買受游少環自置吉地一段坐落本市大東分局榮華南第十九號經交定立帖訂期本月二十八日立契交易如有來歷不明或轇轕未清者請於未交易前連同主理妥一經交易概與本人無涉除標貼外再登報聲明

至德堂白

聯成營造廠復業啓事

本廠前領有工務局發給甲字第三零一號建築店許冊准證乙紙向在萬福路第十二號二樓營業現復員返市并遷址西湖路第八十號二樓恢復營業仍由本人出任經理除依章呈請登記外特登報聲明

經理顧永鑑

遺失啓事

本人國立中山大學社會系畢業證書於戰時遺失除呈請補發外特此聲明

關境南啓

遺失聲明

本人遺失廣州市鐵路公會第一分會第六四四四號會員證壹本除呈請補發新證外特登報聲明作廢

梁煊熊啓

廣州市新聞記者公會通告

查本會定於卅六年十一月二十一日至廿三日舉行廣州市國民大會代表選舉事務所通知全國性自由職業團體新聞記者國大代表選舉定於十一月廿一日至廿三日每日上午八時至下午六時由本會會員持同本人記者證前來長壽路本會領取選舉權證及投票時間地點如下：時間：十一月廿一日至廿三日每日上午八時至下午六時；地點：長壽路廣州市新聞記者公會內

天南第一家 瑞麒鞋皇

登峯造極·爐火純青

新型美質·無與倫比

門市部：下九路一六一一六〇號

工場：抗日西路一六一號

總廠：香港德輔道中二八

黎局長鐵漢往港報聘

黎局長于月之十四日偕同何督察長名澤司徒分局長材譚督察劍魂赴港督司麥景陶之聘並順道觀察邊界及參觀香港警政

鄧錦輝攝

香港中央警署歡迎牌下黎局長等與麥警務處長等合照

下車後之攝影記者羣

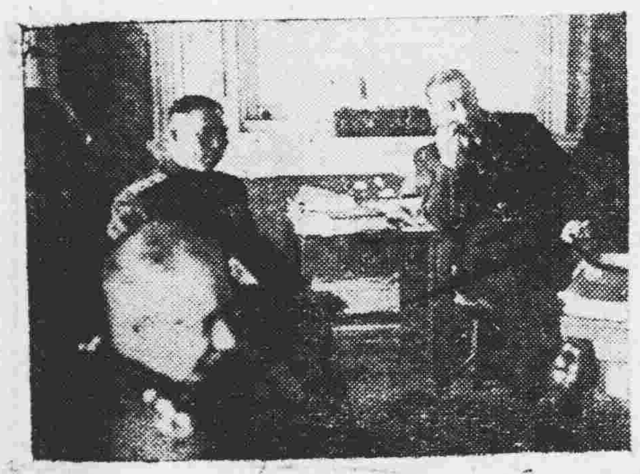
會防處宋中言談

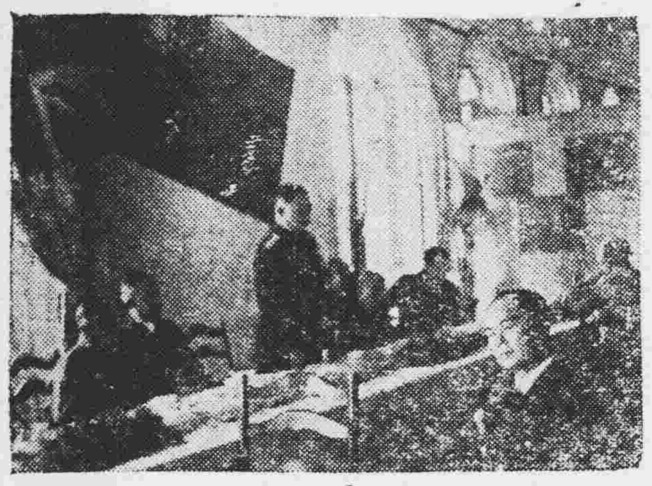
後警察歡迎席上答詞

香港警察之宴

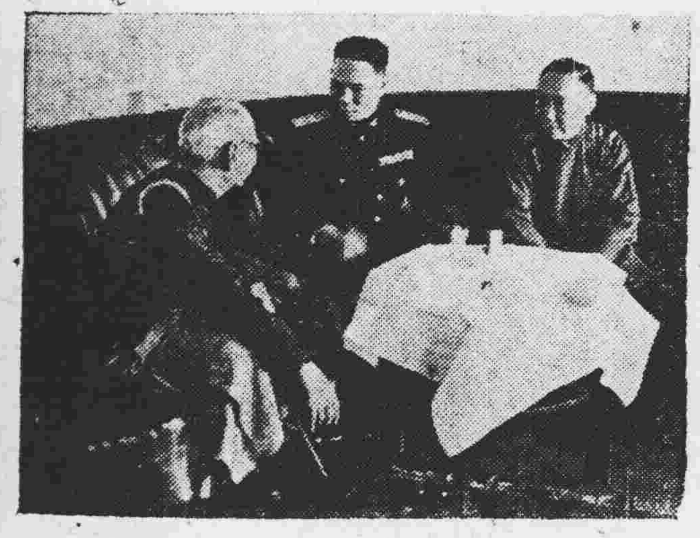
黎局長與港紳周壽臣（右）曹善允

桂主席黃旭初在穗

本景開攝

黃主席會見宋主席晤談

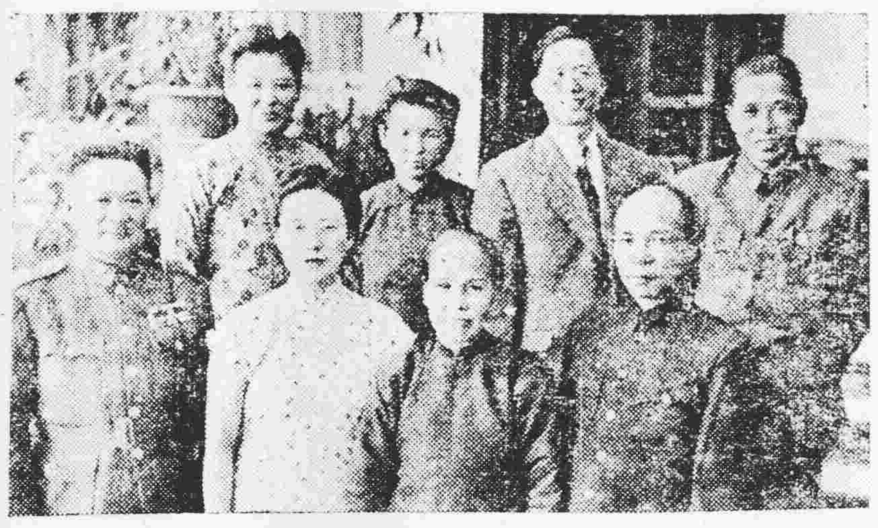
黃主席夫婦訪張主任於沙面官舍合照

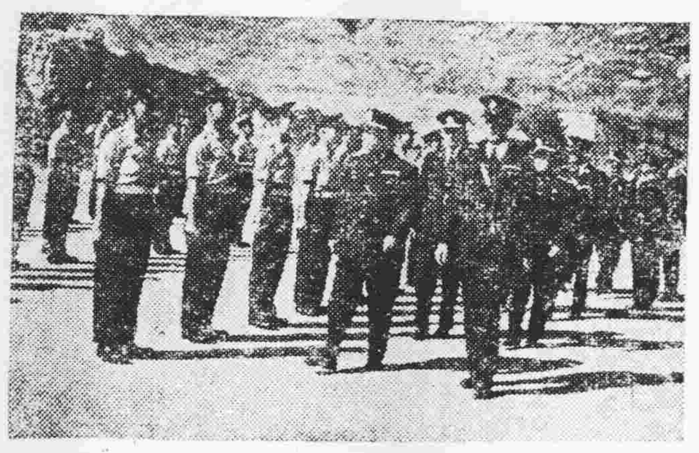
檢閱香港警察

檢閱邊界英警

邊界上黎局長詢問中英雙方情形

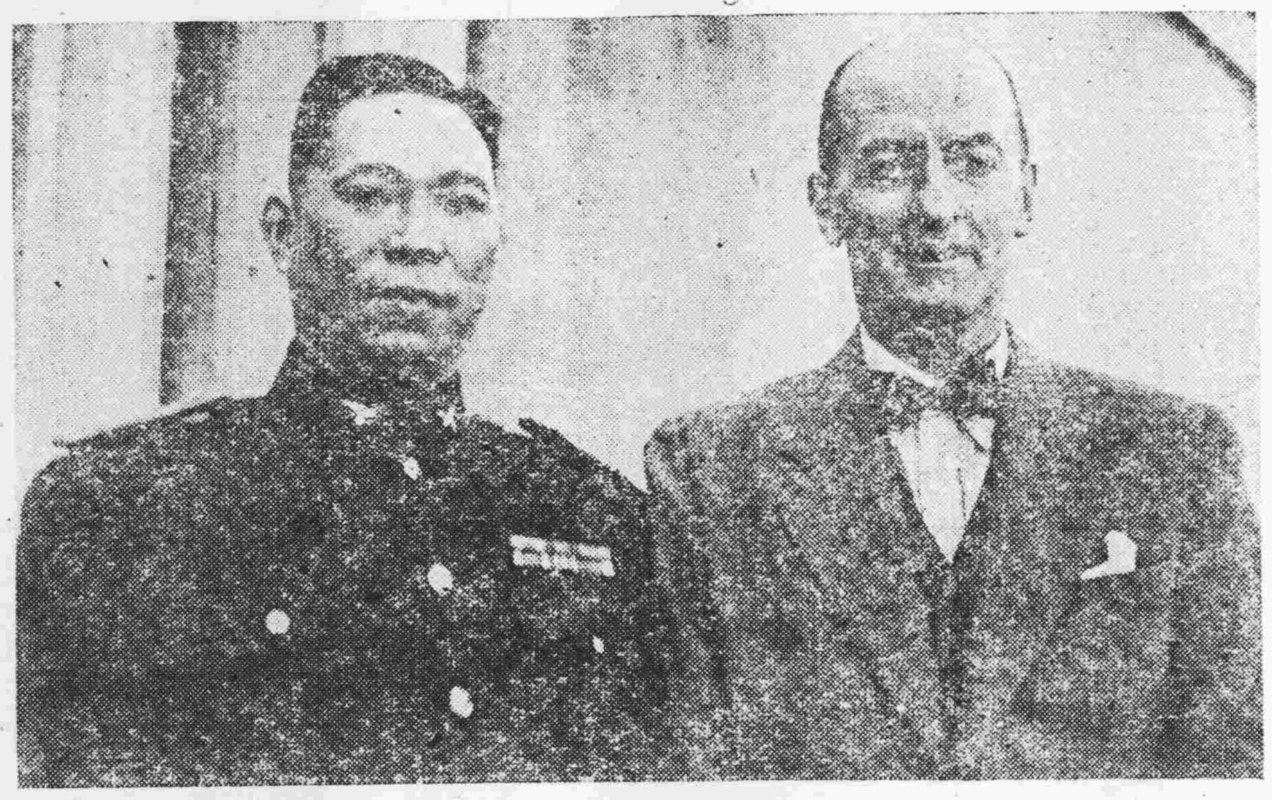
黎局長與港督葛洪量合照

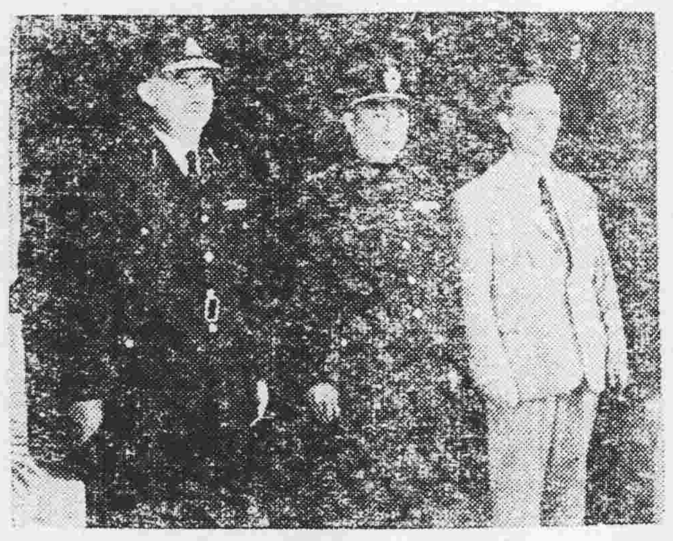
黎局長拜會港政司後合照麥景陶（左）黎鐵漢（中）麥道高（右）

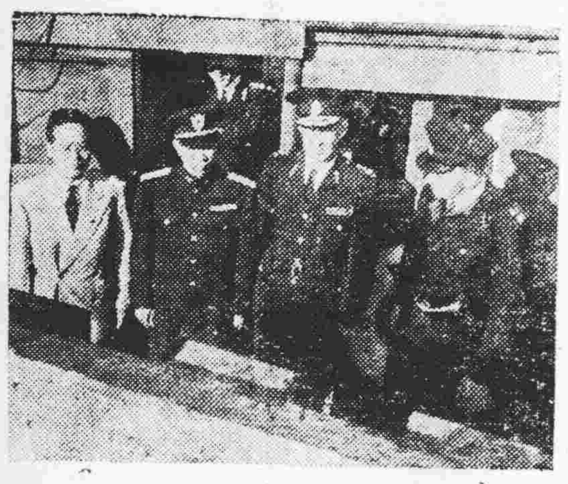
麥警司乘水警小輪親送

偵察課長解釋指紋儀器

偵察課解釋新式連續攝影八百人之相機

麥景陶氏揮手送別

行轅交接

李開景攝

張主任持冊點名交代，宋主任坐在傍

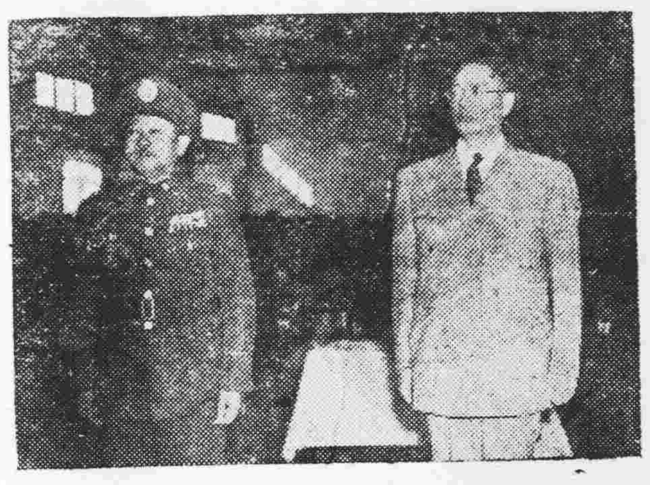
行轅主任新舊任交卸之張發奎（左）宋子文（右）

張主任宣讀交卸命令

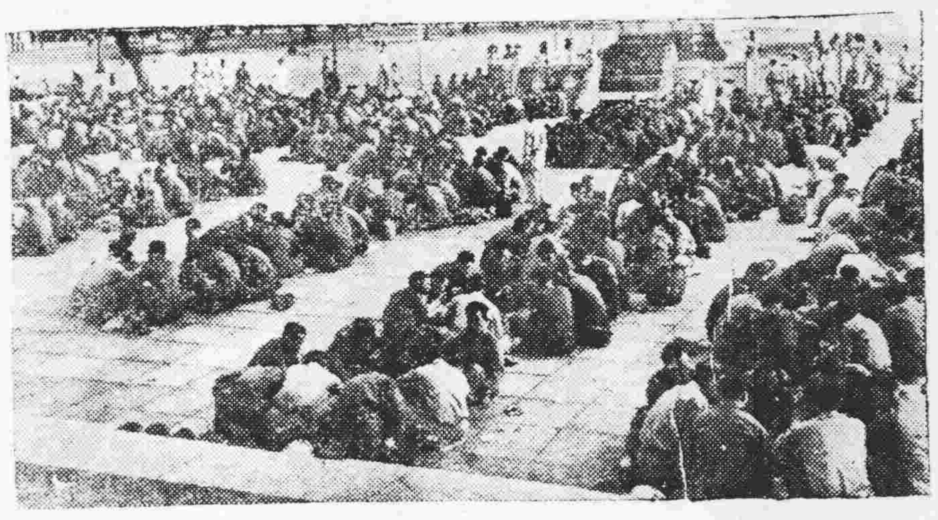
紀念堂前行轅八百官佐歡讌張主任

大聚餐席地而坐的張主任與徐副主席

行轅官佐舉杯歡送張主任

張主任在聚餐席上懇切話別

第六十九期

花柳白濁
醫師馬莫階專醫皮膚
療法進步即效最速瘥愈
設備顯微鏡檢驗各種毒菌立可釋疑
長堤一三五號二樓先施對面電話一六四五四

大佛醫社
中醫余鳳智 西醫黃國彥
廿年專醫
婦科 難孕不孕閉經疑孕
花柳 經驗豐富手術安全
瘡科
通經水 主治閉經
社址高第路二〇八號
歡迎問症及留醫留產

耳鼻喉
專科醫師
麥嘯皋
豐寧路太平戲院對面
電話一六六一轉

諸君注意
如若患綠水灌童人生倒毛年久胬肉・宜請醫生手術兼施
自然收效
醫務所沙面肇和路廿七號
惠群大藥行總經理十三行七十七號

印度靈光眼藥水
印度眼藥水
老申甸藥廠出品
總發行廣州沙面肇和路二七号
各藥房均有代售

牙科醫師
李恩賜
專醫一切牙患及口腔疾患
擅長畸齒矯正及美容牙齒
醫所：十八甫一二三號二樓
電話：一三四九三

聯香堂蛇藥行
蛇胆陳皮末 驚風聖藥
蛇胆川貝末 除痰止咳
總行 廣州市桨欄路
電話一五〇九三

宇宙公司粵語片

中山 永漢 即日聯映

（中山）日十二點半、兩點半、夜六時半、八時、九時
（永漢）日一點、三點正、夜七時三、九時三

華南影壇電影皇帝 吳楚帆
三大伶星會演 龍鳳伶后 余麗珍
文武小生 麥炳榮

午夜幽歡成永恨！何堪憑弔杜鵑墳！

三月杜鵑魂

永漢下期溫拿片「蘭閨三鳳」。中山下期「差利打擂台」

青青河邊草

加演 公審川島芳子

青青河邊草　春去紅顏老　花無百日好　相逢恨不早

大華

今日獻演 國片精華

萬種相思　千行熱淚　兩隻車逢　一片痴情

兩點、四點、六點、九點半　軍警半場十一時

王丹鳳 嚴俊。

李芳菲‧關宏達 全體演出

此身不堪爲君婦　念君恩情更斷腸

中電二廠出品

中華

最後一天 聯美驚險恐怖情片

柔腸寸斷主角 瑪利奧勃郎 領銜主演

黑水妖魔

明天換映 環球公司香艷諧趣名片 萬事如意 天方夜譚主角 尊尚路主演

時間 一點正・兩點九・九點

醫師 任警魂

王道戒煙 七天斷癮 絕無痛苦

本醫師戒煙經三十年之經驗……身體保證康健……戒時絕無痛苦戒後見烟生厭永不發毛……醫務所 太平南路八十八號 電話一四四三三

太平戲院

豐寧路‧留票電話一三八七二

（郎演）享譽最盛☆人材最好

非凡響劇團

今晚獻演 風騷奪魄 輕鬆情艷 趣劇 哀艷大悲劇。

情滋味

有兄妹之迷糊戀愛　有父子之生死鬥爭　有恩怨之顛倒離奇　有冤仇之糊塗轇轕

是一段血海沉冤之孽因惡果

梁冠南　何非凡　芳艷芬　鳳凰女　梁金城　小覺天

海珠戲院

電話一二九一七一‧一六五五三

到處奪標☆長壽猛班

羽佳劇團

昨晚擠擁到極‧敬請今晚早到

今晚獻演 全部新編 巨型佈景 神怪趣劇

紅孩兒

別開生面，非比尋常稽套！
新穎作風，保證脫俗超凡！

是新華羽佳最稱身的革標戲寶

羽佳‧名駒‧揚

翟善從　少東坡　關少山　姚少蘭　林小翠　范艷芳　羅劍郎　鄭飛熊　郭從雲　吳啓秦

全市兩大權威影院

新華 金聲

時間 十二點、二點、三點、九點…… 軍人通場

復員後首次攜手聯映

豪華七彩 銷魂綺艷片

美高梅

芙蓉春色

港譯「戲水鴛鴦」

芙蓉春色更堪憐！ 出水芙蓉成奇蹟！

愛斯達威廉絲（主演）「出水芙蓉」女角
雲尊信（合演）「水手尋歡」男角

天鵞一躍　美蓉春色　巨賈多情　纔上心頭　泳態也宜人……

【贈券暫不通用】

錦艷七彩長篇故事卡通

（廣州）（樂斯）

雷電華公司驕傲銀壇特有出品。漫畫聖手狄斯尼心血結晶

"PINOCCHIO"

木偶奇遇記

連日兩院告滿座　××××　白雪黃童，一致歡迎。映期無多，萬勿錯過

第一種開心最妙品　生猛！靈動！趣怪！　兒童恩物 漫畫瑰寶

西濠口 廣州　南關 樂斯　即日聯映

△奇乎不奇？

新星

（戲院）即映雷電華出品森林野獸片

正牌泰山 尊尼威士慕拉主演

泰山大戰豹美人

殺豹！擒獅！勇猛絕倫‧

原名 泰山血戰豹人黨

樂善皇院

電話一四三三〇

即映打鬥香艷

紅粉盜

李麗華主演

七彩 妙女郎

不日蒞臨西關十彩戲院表演

烈達希和芙

新新

西關七彩戲院 電話一八〇四三

全部七彩

沙漠情歌

戰爭驚心動魄　歌舞堂皇艷麗

丹尼士摩根主演

下期七彩神妙巨片 摩登天堂

專治 小腸疝氣

前廣東省會公安局醫生 中央國醫館廣東省分館秘書

徐熾生

統理內科雜病一切痛症

所著 醫書

軍政部何部長應欽　陝西省邵主席力子　函悉備存嘉許

廣州市萬福路二二五號 徐熾生啓

安宮牛黃丸

清熱除痰‧無上妙品

百年老號‧

牛黃丸主治下列各症有特殊功能
（一）邪入心胞舌蹇肢厥
（二）手厥陰暑溫身熱不惡寒清神不了了
（三）熱多昏狂譫語煩渴舌赤中黃口氣濁
（四）溫病無汗小便不利脈不實而下痢
（五）吸受穢濕三焦分佈熱蒸頭脹身痛嘔逆

橘花仙館

出品

溫病紫雪丹

破大熱症‧唯一聖藥

紫雪丹主治下列各點有回天之效
（一）太陰溫病汗出過多神昏譫語
（二）濕溫邪入心包神昏肢逆
（三）陽明溫病下痢痙厥
（四）急救大人小兒暑溫身熱
（五）暑濕蔓延三焦神識不清熱閉內竅

‧鋪在廣州杉木欄路電話一五三一六號‧

美華舞廳

舉行冬季大貢獻

充實美女陣容　增強樂隊組織

友誼情商 舞藝專家 黃六郎先生 黃安妮小姐

表演一九四七年度

最新穎「快華爾斯舞」
最流行「巴西淋巴舞」
最奇異「阿根庭森麻舞」
及最新四項標準舞

時間：本月廿三廿四日下午八時至十一時

不另收茶價

非凡響劇團爲演「神秘小丫環」及精印「秋墳曲本特刊」啓事

是屆本團行將結束演完最後台期須休息若干時間始再與觀衆相見茲徇觀衆要求特於是台點演何非凡君首本之「神秘小丫環」「秋墳」兩齣名劇何君在神秘小丫環劇中反串丫環更屬肖妙傳神得未曾有久經輟演今翻破例演出確是機會難逢「秋墳」一劇每次點演必然滿座今特印備精美華貴之秋墳曲本特刊一冊以應觀衆需求曲白齊全圖片豐富原非賣品祇收回最低印刷紙張費用而已票房棄台均有代售幸留意焉。

天壽堂

姑嫂丸

調經種子‧耑治肚痛暗病

海狗鞭健腎丸

男子諸虛百損 服之立效

醫師 吳強華

女醫李超凡專理婦科 調經不孕 經痛白帶

老手 痲痛 專割 眼價

特治 花柳 包皮 白濁

診所太平南路九十號二樓 電話一〇〇三七

吾妻 小便刺痛

高第街福興戲院對面 潘芳芬女醫師 用新法治療兩月……天痊癒，頭理……特此登報鳴謝，并爲同病之女界介紹

花柳疑瘋注意

血毒惡癬救星

惟聖醫格克博士發明

奧卡純藥片

方能根本治癒永不復發

面耳紅熱　肌膚痕癢　虫行蟻走　眉髮易脫　皮肉浮腫　紅斑麻痺　等狀形似瘋毒不論血毒惡癬發生花柳傳染或類瘋惡癬所致皆保証全癒因此藥經醫界嘉許各國大醫院實驗治癒已達千萬人至花柳發生之瘡疔橫痃杜果骨痛等病更能一掃無遺

各大藥房均有傳

增價預告　十二月十日起增價 每盒一萬一千萬元……

用藥指南　盤尼西林及蘇化太克等藥可治白濁但絕不能治血毒癬瘋毒梅毒各症故患此數疾者莫不以奧卡純爲獨一之至寶

奧卡純

藥片 原裝 細小 圓樣

黃金補丸

二十歲後腎虧多夢洩
四十歲後腎虧夜尿頻

凡男子破身早，犯手淫，多妻妾，攻伐傷身，或結婚後色慾過度，此爲二十歲後破壞身體之初期，乃常有遺精洩夢，精稀陽弱，人神不足，氣虛血少，腦弱善忘，脚瓜扯筋，生育難成等，凡此各狀，即服黃金補丸二三樽。可有挽回頹勢，補充氣血，回復記憶，提振精神之效。

若四十歲後。身體失調於初期，而慾火熾盛，又難自禁，腎虧甜尿，百病叢生，如夜多小便迎風，流淚，精稀精冷，子嗣難成，便後返滴，腰骨刺痛，腎虧脚氣，任事無神，登高氣喘，多行脚軟，眼花眼曚，耳鳴耳聾，夜眠脚冷，氣血不足，風湧頭暈等，請服黃金補丸，便可除各病，返老還童之效。

黃金補丸服後，小便暢快，面色紅潤，神足精多，血旺腦聰，如遇妻室經淨行之，多能成孕，此丸補虛培腎，藥力甚強，久已風行社會，用者幸勿借其強意，取藥淫，又幸勿貪強多服，初起甜尿症服之見效。

黃金補丸凡藥店有代售

杉木欄唐人藥廠發行

日本東京醫學士 謝卓深

歷任軍政衛生機關醫務十年院長等職

專醫 肺癆咳血 小兒內科 花柳白濁 婦女暗病難孕 腎虧腦病 心胃腸病

文明路二〇二號二樓

僑注意

產業權威

你要買樓嗎？快來選擇

房屋出讓嗎？請來接洽

美美置業信託行

廣大路九號 電話一一〇五七

風行四十餘年之備急良藥

必得勝丹

治疴嘔‧止肚痛　排瘴疫　助消化　解口渴‧香口氣

優待貧喪，價格克己。

粵光製殮公司

總行東川路電話十〇〇六〇
分行大德路電話壹叁八二一

想靚搵我

維爾活靈

男女內服強壯健美專藥 培元補血暢茂生機 健胃養陰旺盛發育增 營養保青春艷容顏健 體美返弱還強三萬元

克毒雷

血毒藥癬皮膚科傳染毒症最美觀服之掃滅移醜成美三萬元

美容妙品

美顏容白面麻二萬五 退痘皮面痣三萬元 除暗瘡化痣水二萬元 出毛髮生毛液二萬五 止毛髮生毛液二萬元 烏鬚髮黑髮水三萬五

經理廣州市十八甫九十三號神州藥房

全面新型改革

留東同學會合作社 酒菜部

特聘名廚主理

特點　幽雅園林 高貴餐廳 華貴禮堂 歡迎指導

優點　調製精奇 特廉豐味 絕無雜費 外賣快捷

龍虎鳳會 翅席 雞尾酒會 蛇讌

地點：文明路文獻館側

穗國代選舉第二日情形

投票數字較選民數相距尚遠

今爲最後一天時間延至六時

【專訊】昨（廿二）爲本市國大代表選舉之第二日，綜觀全市各區選舉動態，比較第一日稍爲進步，但一般男女多攜帶身份證明書及選舉權證到各區，打指模領得選票後，即交該區人員代書，而投于箱內，返出時，記者問其到此何事，答稱：係奉保甲長之命，攜證而來，究選何人，則不知云。計昨日各區所投票數約達八萬五千餘票，河北各區仍以選劉紀文及吳苑文爲多，河南水上居民之珠江區則選漢爨文爲多，總同第一日之五萬餘票，兩天合計已投達十四萬餘票，距全市選民一七十餘萬尚遠，本市國大代表選舉，前定由本（十一）月廿一日至廿三日，每日上午八時至十二時，下午二時至五時舉行投票，是日情形，當較擁擠，茲乃課補救，以免有少數選民向隅起見，△又訊：今（廿三）日投票時間延長至下午六時截止。正，票所未盡適當，昨經市各區域投票所大致均佈置完善，茲將各區投票選舉情態記錄如下：

陳塘區

該區投票，較前一日更爲熱烈，是日該區長副親向各保甲長努力發動，及分飭各店戶，最少要大商店及女工作人員投票，服裝十分新奇，是日投票人數爲最多，興奮異常，爭取不絕，尤以一小時擁擠，寄語是日宜多購票，竟有一時因爭執，出票數達八千餘云。

黃沙區

人口三萬餘，合于公民一萬九千餘人，內部份參加婦女團體，一及各鐵路工會，實一萬六千餘人，且地多災區，更多窮人，與勞工份子，故是日投票人數，僅約三千，另婦女選舉約百餘人。

長壽區

是日該區分別由各區長副，以暇日好整以暇，只着各工作人員，迅速工作，以免投票者有向隅，計是日共投票約七千餘張。

河南各區

河南方面，選舉情形大致與前日無大異，計各區共中選民收到選票七千六百五十餘張，是日上午九時較多，婦女爲多，下午三時投票各區長督導選舉，及各保甲，選民書寫被選人，其中以洪德區是日收到選票一千四百餘張，到選民五百名，胡文燦氏佔多數，一千張，...

逢源區

該區人口約三萬及百餘人，公民人數，實約三萬，人左右，但商店少住戶多，並發出選權證三萬，盡量分由保甲長經手，是日投票人數約七千餘人。

太平區

該區商店林立，最多且屬富庶，是日上午，前行下午，傳甚多，因之銀行職員，前往投票者甚多，一體參加，經加局方...業，立，雖等...

靖海區

該區小販與商店業最多，由上午起至下午時更爲熱鬧，如已擠擁，但書寫...

職業選舉情況冷落

醫師、商會、教育會、工會、農會、律師等職業團體選舉，一般情形，全部投票冷落，...

漢民區

該區選舉權證保甲長分別送達各市民，並由自行到該所領取，一者隨到隨發，約有六千一日，投票人數至昨（廿二）日止，則更形踴躍，輪流選舉，公人員亦無休憩，各者亦投票林苑文，選舉當值...

農行計劃

擴大明年本省農貸

本年農貸限期完竣

【光華社訊】據中國農民銀行廣州分行消息：該行本年度貸款總額在五千億元以上，已將本省明年度農貸計劃，呈總行審核，乃將本省各項農貸積極推展工作，預計在（卅六）年底全部辦理完竣，下（十二）月十五日以前結束。

選舉情形

記者投票最爲民主

【中央社訊】本市國大代表選舉，律師界選舉截至昨午止，到會投票者人數達一百餘人，估計選舉人數共八百餘人，... 醫學界選舉至昨日止，到會投票者百二十人，...

自由職業團體

選舉權證派由各選民保甲長分別送達，......

西區隊起獲 涉竊案鉅贓

【專訊】上海街一九一日前被匪徒...

國代候選人

省選舉事務所公告

青年黨職婦團體

【本市訊】省選舉事務所奉中國全國職業團體國民大會代表候選人名單公告如下：...

登記候選人名單分別公告如下：（一）中國青年黨提名之候選人三名：...

統一省警保機構

實施建警辦法

內政部爲求警保機構之統一起見，特制定各省警保機構統一實施辦法，...

省行職員 失竊鉅欵

【專訊】省行職員黃雄鎰，四十五歲，...

小商店請緩遷

【本市訊】本市長堤永安堂側空地，由廣東省銀行租與一般小商人自建營業，...

永安堂側空地

新任九區專員

韓漢英廿五飛瓊

韓氏向宋主席建議 主張改革海南政制

【專訊】新任省政府第九行政區督察專員韓漢英，已定廿五日飛瓊，...

宋主席將同督港拜會

【博愛社訊】省府負責人稱：宋主席前往香港，與港督會晤，...

警局今公祭 殉職龐巡官

【專訊】小北警察所巡官龐某，...

瓊指揮官連夜會議

商瓊島治安

對選舉事務嚴加保障

瓊山各鄉民踴躍投票

【海口廿二日專電】瓊島指揮所廿一日連夜會議，討論本島治安問題，并決定對選舉事務嚴加保障。

【海口廿二日專電】瓊山縣屬各鄉國代選舉及本票所投票，民衆對此極感興趣，秩序良好。

進德會昨召集 徵求隊長會報

黃玉明提示工作方案

【中央社訊】民主政治進德會，於昨（廿二）日下午二時假座本市西關酒家召集會員徵求隊隊長舉行工作會報，由副主任委員黃玉明主席，...

社會一角

昨已告成立

重劃災區營建會

委員九人工程師一員

辦理工程費欵籌墊及清還

【專訊】本市災區公共工程營建委員會，昨在市府工務局成立，...

不足抵繳地稅租金

市府准業主予提高

【專訊】本市業權人出賃房屋，...

社團消息

財部在穗設 稅警幹訓班

宋主任召見巡防處長

【本市訊】宋主任昨（廿二）日上午十時召見海軍第四基...

競選國代 王志遠之略歷

王志遠先生

【本市訊】廣大校長王志遠，...

昨審訊終結

【專訊】南海縣府前民政科長黃偉翰，...

閩籌劃完成 道鐵網

先築福廈漳西綫

南海烟賭近況

沙溪賭場夜間開設

大瀝松崗大開花會

【南海專訊】南海三區沙溪烟賭場，自經南海縣府派兵圍捕後，一區專署數度派兵...

番禺警隊擊斃 著匪馮滿

犯案山積罪惡貫盈

【專訊】番禺縣屬...

曲江縣改提國大候選人

歹徒代匪收購廢鐵

曲江征兵急如星火

清剿股匪

一區清勦部派隊

傷斃匪廿餘擄獲十餘 並搜獲小型電輪兩艘

恩平匪女政工隊 竟當墟演劇

匪隊長生劉同族兄弟

紫金縣長大展神威 武力限制選民投票

陳錫餘放棄競選

老友作賊

靈山匪首被擊斃後 殘匪潰竄橫縣邊境

交部在海南成立 鐵道管理局

修復瓊島鐵道通車

三水擊斃著匪鄧秋

陸豐團隊訓練鄉保隊副

四會發現猛虎拖猪

韶連路匪洗劫三客車

始興團隊剿總舖匪

市橋命案 陳屍待殮 臭氣薰天

尋犬

本人有黃黑色狼狗一頭，性頸項繫黃色皮帶，於本月十九日上午在東山河鋪六號之一私寓外出，多日不歸，如有人知其下落當面議酬，決不食言。

雙春兼潤月　今年喜事多

廣州大酒家增設第二禮堂

本酒家位處西關第一勝地，即原日洪聖廟，文瀾書院舊址，五嶺來龍，萃薈城西，昔爲官宦紳耆雅集之所，戰前百粵顯要，鉅商，喜酌壽筵，咸集於本酒家，誠以毓秀鍾靈，人物蔚出，本年雙春潤月，喜事重重，故不惜鉅資，增設第二禮堂，新型偉麗，金碧豪華，至菜式精巧，價格忠誠，尤爲社會信仰，各界宴會，幸留意焉。

西關文昌路　電話一四七七二　一四六九五　一四六九六